

Prefeitura do Município da Estância Turística de Ribeirão Pires

PREGÃO ELETRÔNICO N.º 119/2023

Processo de Compras N.º: 4735/2023

Repartição Interessada: Secretaria de Zeladoria e Manutenção Urbana

OBJETO: Registro de preços para futura e eventual fabricação, fornecimento e instalação de materiais em espaços públicos, conforme Termo de Referência constante do Anexo III.
TIPO: MENOR PREÇO GLOBAL
REGIME DE EXECUÇÃO: Empreitada por preço unitário
Recebimento das propostas até: 16/11/2023 ÀS 09:30 HORAS
Abertura das propostas: 16/11/2023 ÀS 10:00 HORAS
Início da sessão de disputa de preços: 16/11/2023 ÀS 10:30 HORAS
Sistema eletrônico utilizado: BLL - BOLSA DE LICITAÇÕES E LEILÕES DO BRASIL
COORDENAÇÃO DO PROCESSO: PREGOEIRO: DOUGLAS MENEZES SOUZA

Informações sobre o edital estão disponíveis no site: www.ribeiraopires.sp.gov.br e www.bll.org.br.

1 - A(s) licitante(s) arrematante(s) deverá(ao) encaminhar via correio ou pessoalmente no prazo de 02 (dois) dias úteis após o término da sessão, toda a documentação relacionada no item 8 deste instrumento, sob pena de desclassificação caso não seja respeitado o prazo estabelecido.

2 - A documentação exigida no item 8 – Habilitação deverá ser entregue em cópias originais ou cópias autenticadas por meio de Cartório competente ou por servidor da administração ou publicação em órgão de imprensa oficial, contados da sessão de abertura, sob pena de ser convocado o licitante subsequente na ordem de classificação, sem prejuízo de outras penalidades previstas em lei, contendo as informações abaixo relacionadas. Os documentos deverão ser entregues no Setor de Compras da Prefeitura do Município da Estância Turística de Ribeirão Pires, sito na Rua Miguel Prisco, 288 – Centro – Ribeirão Pires – SP – CEP 09400-110, em horário de expediente para o público, das 08h00 às 17h00, nos dias úteis, de segunda a sexta-feira. Os documentos devem ser acondicionados em envelopes onde deverá constar a identificação do licitante e o número deste pregão.

3 - Caso a documentação seja enviada via correios, a empresa deverá informar o código de postagem de envio, através do e-mail: licitação.sag@ribeiraopires.sp.gov.br

ADVERTÊNCIA: O Município da Estância Turística de Ribeirão Pires/SP, **ADVERTE**, à todas as licitantes interessadas, que não está hesitando em penalizar pessoas jurídicas que descumpram com o pactuado.

Prefeitura do Município da Estância Turística de Ribeirão Pires

Portanto, as pessoas jurídicas interessadas na participação desta licitação deverão apresentar durante a sessão suas propostas e lances de forma clara e consciente, com a certeza de que poderão cumprir com o fornecimento do objeto, da forma como foi determinado em edital e dentro do(s) prazo(s), preço(s) e padrão(ões) de qualidade exigido(s).

Vale alertar que os pedidos de realinhamento/reequilíbrio de preços são exceções à regra, e são destinados sempre a situações excepcionálíssimas, onde somente serão deferidos, se em total consonância com a Lei e desde que solicitado tempestivamente.

Ratificamos então, para que as propostas sejam efetivadas de forma séria e consciente, evitando redução de preço se não tiver a plena certeza do cumprimento integral com o pactuado, visando evitar problemas futuros, tanto para o Município como para as contratadas.

Vale observar também que esse processo se trata de “sistema de Registro de Preços”, onde decorrerá do mesmo instrumento, na forma da Lei de Licitações 8.666/93, em caso de necessidade de rescisão do termo de compromisso por culpa do COMPROMISSÁRIO será observado os ditames dos artigos da Lei em epígrafe.

1 - PREÂMBULO

1.1. Tornamos público que, por autorização do Secretário de Zeladoria e Manutenção Urbana, Sr. Raphael Pinheiro Volpi, acha-se aberta, nesta Prefeitura, LICITAÇÃO NA MODALIDADE PREGÃO ELETRÔNICO, a qual será regida pelas Leis Federais nº.s 10.520/02, 8.666/93 e suas alterações posteriores, Lei Complementar nº 123/06, Lei Complementar nº 147/14 e suas alterações posteriores e Decretos Municipais nº. 5.268/03 e 5.269/03, e processada em conformidade com as disposições deste edital e seus anexos.

1.2. A sessão de lances, por via eletrônica, será realizada a partir **das 10:30 horas do dia 16 de Novembro de 2023**, no seguinte endereço eletrônico: www.bll.org.br.

2 – DAS DISPOSIÇÕES PRELIMINARES

2.1. O Pregão eletrônico será realizado em sessão pública, por meio da Internet, mediante condições de segurança, criptografia e autenticação, em todas as suas fases.

2.2. Os trabalhos serão conduzidos por funcionário da Prefeitura Municipal da Estância Turística de Ribeirão Pires, credenciado na função de pregoeiro, mediante a inserção e monitoramento dos dados gerados ou transferidos para o sistema de compras eletrônicas utilizado pela administração direta, constante na página da internet da BLL - Bolsa de Licitações e Leilões do Brasil, disponível no endereço www.bll.org.br.

Constituem anexos do presente Edital e dele fazem parte integrante os seguintes documentos:

ANEXO I – Modelo da Proposta com Planilha de Quantidades Estimadas;

ANEXO II – Referência de Preços;

ANEXO III – Termo de Referência;

ANEXO IV – Modelo de Declaração de Condição de ME ou EPP;

ANEXO V – Modelo de Declaração;

ANEXO VI – Modelo de Atestado de Visita Técnica;

ANEXO VII – Modelo de Declaração da licitante que tem conhecimento do local onde será executado os serviços, de suas peculiaridades e de todos os demais elementos fornecidos pela Prefeitura não existindo nenhuma dúvida sobre o trabalho a ser executado;

ANEXO VIII – Modelo de Declaração de cumprimento ao Decreto n.º 6068/09;

Prefeitura do Município da Estância Turística de Ribeirão Pires

ANEXO IX – Minuta de Termo de Compromisso;

ANEXO X - Termo de Ciência e Notificação;

ANEXO XI – Minuta de Termo de Contrato e Termo de Ciência e de Notificação;

ANEXO XII – Cópia do Decreto 6068/09.

3. DO OBJETO

3.1. O presente Pregão eletrônico tem como objeto o **REGISTRO DE PREÇOS PARA FUTURA E EVENTUAL CONTRATAÇÃO DE EMPRESA PARA FABRICAÇÃO, FORNECIMENTO E INSTALAÇÃO DE MATERIAIS EM ESPAÇOS PÚBLICOS**, conforme descrição constante dos anexos que integra o edital.

4. DA PARTICIPAÇÃO

4.1. Somente poderão participar do presente Pregão as empresas e instituições que tenham ramo de atividade compatível com o objeto desta licitação e cumpram as exigências estabelecidas neste edital.

4.2. As microempresas ou empresas de pequeno porte deverão apresentar declaração de comprovação de enquadramento em um dos regimes, para que possa ter o benefício do tratamento diferenciado e favorecido na presente licitação, na forma do disposto na Lei Complementar n.º 123/06.

4.3. As empresas estrangeiras estabelecidas no Brasil que desejarem participar do processo licitatório deverão atender a todas as exigências do Edital, mediante documentos equivalentes, observando o disposto nos itens 4 deste edital, provando, ainda, que detêm autorização do Governo Federal para instalação e funcionamento no Brasil, além de observar os termos da Resolução n.º 444/2000 do CONFEA e do Código Civil Brasileiro.

4.4. Poderão participar da licitação pessoas jurídicas que satisfaçam plenamente todas as cláusulas deste edital, seus anexos e a legislação em vigor.

4.5. Não poderão participar da licitação:

a) Empresa que tenha sido declarada inidônea por qualquer órgão da Administração Pública, direta ou indireta, federal, estadual ou municipal, nos termos do art. 87, IV da Lei Federal nº 8.666/1993, bem como a que esteja punida com suspensão do direito de contratar ou licitar com a Administração Municipal, nos termos do art. 87, III da Lei Federal nº 8.666/1993 e art. 7º da Lei Federal nº 10.520/2002;

b) Sob processo de falência.

c) Sejam declaradas inidôneas em qualquer esfera de governo;

d) Empresas reunidas em consórcio.

e) Tenham em seu quadro empregados menores de 18 (dezoito) anos efetuando trabalho noturno, perigoso ou insalubre ou, ainda, empregados com idade inferior a 16 (dezesesseis) anos efetuando qualquer trabalho, salvo na condição de aprendiz, a partir de 14 (quatorze) anos.

4.6. As empresas licitantes poderão vistoriar alguns locais que eventualmente serão instalados os abrigos de ônibus, para que possam tomar ciência de todas as dificuldades, interferências e demais peculiaridades do objeto desta licitação, visando à elaboração de suas propostas.

Prefeitura do Município da Estância Turística de Ribeirão Pires

4.6.1. As vistorias deverão ser previamente agendadas junto a Secretaria de Zeladoria e Manutenção Urbana - ZEMA, através do telefone (11) 4828-1609 ou pessoalmente, no endereço situado na Rua dos Estudantes, nº 336, Jardim Pastoril, Ribeirão Pires, no horário da 09:00 às 16:00h, de segunda à sexta-feira, no prazo máximo de até um dia anterior a data da presente licitação;

4.6.2. Ao final da vistoria, a ZEMA emitirá o “Atestado de Visita Técnica” (Modelo Anexo VI), devidamente assinado pelo representante da ZEMA, comprovando a realização da visita, o qual deverá ser juntado ao envelope de “DOCUMENTAÇÃO”;

4.6.3. Caso a empresa licitante não se interesse em realizar a Visita Técnica, deverá firmar uma declaração de que se compromete, sob as penas da Lei, ter pleno conhecimento do objeto licitado, tendo ciência dos serviços a serem realizados, conforme **Anexo VII**.

Observação: O Atestado de Visita ou a Declaração deverá compor o envelope “Documentação”.

4.7. A participação no pregão eletrônico se dará por meio da digitação da senha pessoal e intransferível do representante credenciado e subsequente encaminhamento da proposta de preços, exclusivamente por meio de sistema eletrônico, observados data e horário limite estabelecidos.

4.8. O encaminhamento de proposta pressupõe o pleno conhecimento e atendimento às exigências de habilitação previstas no edital. O fornecedor será responsável por todas as transações que forem efetuadas em seu nome no sistema eletrônico, assumindo como firmes e verdadeiras suas propostas e lances.

4.9. O fornecedor deverá observar as datas e os horários limites previstos para o envio da proposta, atentando também para a data e horário de início da disputa.

4.10. Caberá ao fornecedor acompanhar as operações no sistema eletrônico durante a sessão pública do pregão, ficando responsável pelo ônus decorrente da perda de negócios diante da inobservância de quaisquer mensagens emitidas pelo sistema ou de sua desconexão.

5. CREDENCIAMENTO

5.1. As empresas licitantes interessadas deverão proceder ao credenciamento antes da data marcada para início da Sessão Pública via internet;

5.2. O credenciamento dar-se-á pela atribuição de chave de identificação e de senha, pessoal e intransferível, para acesso ao Sistema Eletrônico, no site **www.bll.org.br**;

5.3. O credenciamento junto ao provedor do sistema implica na responsabilidade legal, única e exclusiva do licitante ou de seu representante legal, e na presunção de sua capacidade técnica para a realização das transações inerentes ao Pregão Eletrônico;

5.4. Maiores informações sobre o credenciamento poderão ser obtidas pelo telefone (41) 3097-4646 (Central de Atendimento) e (41) 99264-7677.

5.5. O uso da senha de acesso pelo licitante é de sua responsabilidade exclusiva, incluindo qualquer transação efetuada diretamente ou por seu representante, não cabendo ao provedor do Sistema ou a Comissão de Pregão, promotora da licitação, responsabilidade por eventuais danos decorrentes do uso indevido da senha, ainda que por terceiros;

5.6. A perda da senha ou a quebra de sigilo deverá ser comunicada ao provedor do sistema para imediato bloqueio de acesso.

6. CONEXÃO COM O SISTEMA

Prefeitura do Município da Estância Turística de Ribeirão Pires

6.1. A participação no pregão dar-se-á por meio de conexão do licitante ao sistema eletrônico acima citado, mediante digitação de sua senha (nos termos do item 05 deste edital) e subsequente encaminhamento da Proposta Comercial por meio do referido sistema eletrônico, observados datas e horários limites estabelecidos neste edital, por meio do sistema eletrônico da BLL – Bolsa de Licitações e Leilões do Brasil.

6.1.1. Deverá apresentar o valor unitário com centavos de no máximo 03 (três) casas decimais após a vírgula e valor total, em moeda corrente nacional, incluindo, obrigatoriamente, todas as despesas com encargos sociais, tributos, descontos, frete, emolumentos, impostos, despesas diretas e indiretas em geral e demais condições de fornecimento que seja devida em decorrência, direta e indireta, da prestação de serviços, objeto desta licitação.

6.2. O envio da proposta ocorrerá por meio de chave de acesso e senha.

6.2.1 Quando a marca do produto/serviço identificar o Licitante, **DEVERÁ** o mesmo usar a indicação **“Marca Própria”**.

6.2.2. Fica vedado ao licitante qualquer tipo de identificação, no sistema eletrônico, sob pena de desclassificação da empresa no certame, pelo Pregoeiro.

6.3. Incumbirá ao licitante acompanhar as operações no sistema eletrônico durante a sessão pública do Pregão, ficando responsável pelo ônus decorrente da perda de negócios, diante da inobservância de quaisquer mensagens emitidas pelo sistema ou de sua desconexão.

6.4. Até a abertura da sessão pública, os licitantes poderão retirar ou substituir a proposta anteriormente inseridos no sistema;

6.5. O Pregoeiro verificará as propostas de preços registrados no endereço eletrônico, desclassificando, motivadamente, aquelas que não estejam em conformidade com os requisitos estabelecidos no edital, que forem omissas ou apresentarem irregularidades insanáveis ou mesmo as que tiverem alguma identificação da empresa.

6.5.1. Não será estabelecida, nessa etapa do certame, ordem de classificação entre as propostas apresentadas, o que somente ocorrerá após a realização dos procedimentos de negociação e julgamento da proposta.

6.6. Após a negociação do preço, o Pregoeiro iniciará a fase de aceitação e julgamento da proposta.

6.7. O encaminhamento da proposta pressupõe o pleno conhecimento e atendimento às exigências previstas neste edital e seus anexos. A empresa será responsável por todas as transações que forem efetuadas em seu nome no sistema eletrônico, assumindo como firmes e verdadeiras suas propostas e lances.

6.8. O comparecimento ao site do representante legal da LICITANTE é imprescindível em todas as sessões pertinentes a este certame licitatório;

6.8.1. A ausência do representante legal da licitante nos horários e datas marcadas no CHAT MENSAGENS, implicará na aceitação por parte do representante legal ausente, de todas e quaisquer decisões tomadas pelo Pregoeiro e aceitas pelas licitantes presentes.

6.9. No caso de desconexão com o pregoeiro, no decorrer da etapa competitiva do pregão, o sistema eletrônico poderá permanecer acessível aos licitantes para a recepção dos lances.

6.10. O pregoeiro, quando possível, dará continuidade à sua atuação no certame, sem prejuízo dos atos realizados.

6.11. Quando a desconexão persistir por tempo superior a 10 (dez) minutos, a sessão do Pregão Eletrônico será suspensa e terá reinício somente após comunicação expressa do pregoeiro aos participantes.

Prefeitura do Município da Estância Turística de Ribeirão Pires

7. DO ENVIO DA PROPOSTA E DOS DOCUMENTOS DE HABILITAÇÃO PELA EMPRESA VENCEDORA

7.1. Os documentos que compõem a proposta e a habilitação do licitante melhor classificado não serão enviados pela plataforma da BLL, ou seja, deverá ser enviado via Correios ou pessoalmente, conforme descrito em edital. A proposta devidamente readequada com o valor final da fase de lances, deverá constar o que segue:

7.1.1. Os preços deverão ser expressos em moeda corrente nacional, o valor unitário em algarismos e o valor global em algarismos e por extenso (art. 5º da Lei nº 8.666/93).

7.1.1.1. Ocorrendo divergência entre os preços unitários e o preço global, prevalecerão os primeiros; no caso de divergência entre os valores numéricos e os valores expressos por extenso, prevalecerão estes últimos.

7.1.2. A oferta deverá ser firme e precisa, limitada, rigorosamente, ao objeto deste Edital, sem conter alternativas de preço ou de qualquer outra condição que induza o julgamento a mais de um resultado, sob pena de desclassificação.

7.1.3. A proposta deverá obedecer aos termos deste Edital e seus Anexos, não sendo considerada aquela que não corresponda às especificações ali contidas ou que estabeleça vínculo à proposta de outro licitante.

7.1.4. O pagamento será efetuado **em até 30 (trinta) dias**, contados da emissão da respectiva fatura.

7.1.4.1. Para fins de pagamento, haverá retenção de ISS, conforme legislação vigente no Município, em como IRF e INSS, nos casos que couber respeitados os dispositivos legais.

7.1.4.1.1. A critério da Administração, o pagamento poderá ser efetuado através de cheque nominal emitido pela Prefeitura, que deverá ser retirado no setor de Tesouraria da Secretaria de Finanças e Administração, sito à Rua Miguel Prisco, 288 – prédio do Paço Municipal, ou depositado em conta bancária do interessado, que deverá fornecer seu número por escrito.

7.1.5. Prazo de validade da proposta, que não poderá ser **inferior a 60 (sessenta) dias**, a contar da abertura do Pregão. Não sendo indicado o prazo de validade, fica subentendido como de 60 (sessenta) dias.

7.1.5.1. Caso haja o vencimento da validade da proposta sem que a licitação tenha sido homologada, adjudicada e o contrato assinado, esta fica automaticamente prorrogada, exceto se houver manifestação contrária formal do licitante, solicitada através do e-mail: licitacao.sag@ribeiraopires.sp.gov.br e dirigida ao Pregoeiro, caracterizando seu declínio em continuar na licitação.

7.2. O Pregoeiro poderá solicitar ao licitante melhor classificado que, no prazo de 04 (quatro) horas, o envio de documentos complementares, quando necessários à confirmação daqueles exigidos neste Edital.

7.3. A empresa deverá conferir os valores finais na plataforma da BLL, os quais devem ser idênticos ao valor da proposta readequada.

8. HABILITAÇÃO

8.1. A(s) empresa(s) licitante(s) arrematante(s) deverá(s) encaminhar via correios ou pessoalmente no prazo de 02 (dois) dias úteis após o término da sessão os seguintes documentos sob pena de desclassificação caso não seja respeitado o prazo estabelecido:

8.1.1. A documentação relativa à Habilitação Jurídica consistirá em:

Prefeitura do Município da Estância Turística de Ribeirão Pires

8.1.1.1. Registro comercial, no caso de empresa individual;

8.1.1.2. Ato constitutivo, estatuto ou contrato social em vigor, devidamente registrado, em se tratando de sociedades comerciais, e, no caso de sociedades por ações, acompanhado de documentos de eleição dos seus administradores;

8.1.1.3. Inscrição do ato constitutivo no caso de sociedades civis, acompanhada de prova de diretoria em exercício;

8.1.1.4. Decreto de autorização, em se tratando de empresa ou sociedade estrangeira em funcionamento no País, e ato de registro ou autorização para funcionamento expedido pelo órgão competente, quando a atividade assim o exigir;

8.2. A documentação relativa à qualificação técnica consiste em:

8.2.1. Prova de registro ou inscrição da licitante no Conselho Regional de Engenharia, Arquitetura e Agronomia – CREA ou no Conselho de Arquitetura e Urbanismo (CAU);

8.2.2. Indicação das instalações e do aparelhamento disponíveis para a realização do objeto desta licitação, acompanhada da declaração formal de sua disponibilidade, sob as penas da Lei;

8.2.3. Comprovação de aptidão para desempenho de atividade pertinente e compatível com o objeto desta licitação, através de atestado(s) fornecido(s) por pessoas jurídicas de direito público ou privado.

8.2.4. A prova de **aptidão técnica** mencionada no item **8.2.3.**, acima, far-se-á através da comprovação da licitante possuir, Engenheiro: Civil, Mecânico ou Produção Mecânica e Eletricista, regularmente inscritos no CREA, detentores de atestados e/ou Registro de Responsabilidade Técnica acompanhado de CAT (Certidão de Acervo Técnico) emitida pelo CREA/CAU, da região onde os serviços foram realizados, sendo a parcela de maior relevância:

- a) Fabricação, fornecimento e instalação de abrigos de ônibus em estrutura metálica com e execução de fundação em concreto estrutural;
- b) Execução de fundação em concreto estrutural usinado FCK 25;
- c) Instalação de kit fotovoltaico.

8.2.5. A comprovação de vínculo profissional pode se dar mediante contrato social, registro na carteira profissional, ficha de empregado ou contrato de trabalho, sendo possível a contratação de profissional autônomo que preencha os requisitos e se responsabilize tecnicamente pela execução dos serviços, conforme sumula 25 do TCE/SP;

8.2.5.1. O(s) profissional(is) indicado(s) pela licitante para fins de comprovação da capacitação técnico-profissional, referida no item **8.2.5.**, acima, deverá(ão) participar do serviço objeto desta licitação, admitindo-se a substituição por profissionais de experiência equivalente ou superior, desde que aprovada por esta Administração.

8.2.6. Para aferir a **capacidade operacional** da licitante, esta deverá apresentar atestado(s), comprovando que executou serviços similares, pertinentes e compatíveis em características, quantidades e prazos, no(s) qual(ais) esteja consignada a execução de no mínimo 50% (cinquenta por cento), conforme súmula 24 do TCE/SP, das quantidades previstas nas parcelas de maior relevância:

- a) Fabricação, fornecimento e instalação de abrigos de ônibus em estrutura metálica.
- b) Fundação em Concreto Usinado FCK 25
- c) Instalação de kits fotovoltaicos.

Prefeitura do Município da Estância Turística de Ribeirão Pires

8.2.6.1. O(s) atestado(s), mencionado(s) no **item 8.2.3.**, acima, deverão ser fornecido(s) por pessoa jurídica de direito público ou privado, devidamente registrado na entidade profissional competente, no qual esteja consignada a execução dos serviços constante na Planilha de Quantidades e Preços.

8.2.7. A apresentação de atestado(s) com conteúdo falso caracterizará o crime de que trata o art. 299 do Código Penal, sem prejuízo do enquadramento em outras figuras penais e da sanção prevista de impedimento de licitar e contratar com a Administração Pública.

8.2.8. As empresas licitantes deverão **apresentar declaração** (ANEXO V) sob as penas da lei, assinada pelo representante legal, de que:

- a) inexistem impedimentos para contratar com a Administração Municipal.
- b) cumpre o disposto no art. 7º, inciso XXXIII da Constituição Federal.
- c) que se obriga a manter durante todo o período de execução do Termo de Compromisso, as condições de habilitação e qualificação exigidas para participação deste certame.
- d) quem assinará o termo de compromisso na hipótese de sagrar-se vencedor, conforme modelo do TCE:

Pelo COMPROMISSÁRIO:

NOME _____
CARGO: _____
CPF: _____ RG: _____
DATA DE NASCIMENTO _____
E-MAIL INSTITUCIONAL _____
E-MAIL PESSOAL _____
TELEFONE CELULAR: _____
ENDEREÇO RESIDENCIAL _____

8.2.9. Declaração conforme modelo sugerido nos Anexos IV, V, VI, VII, VIII.

8.3. A documentação relativa à Regularidade Econômica - Financeira consiste em:

8.3.1. Comprovação da Proponente possuir Capital Social ou Patrimônio Líquido registrado no respectivo órgão competente até a data desta licitação, correspondente à 10% (dez por cento) do valor arrematado.

8.3.2. Balanço patrimonial e demonstração do resultado do último exercício social, já exigíveis e apresentados na forma da lei, que comprovem a boa situação financeira da licitante, vedada a sua substituição por balancetes ou balanços provisórios.

8.3.2.1. No caso de sociedades por ações o balanço poderá ser apresentado apenas por sua publicação em jornal na forma prevista em lei.

8.3.2.2. O balanço patrimonial das demais empresas deverá ser o transcrito no "Livro Diário", acompanhados de seus respectivos Termos de Abertura e Encerramento, os quais deverão estar registrados nos Órgãos oficiais competentes.

8.3.2.3. No caso da empresa estar enquadrada na obrigatoriedade de efetuar a Escrituração Contábil Digital, transmitida através do Sistema Público de Escrituração Contábil Digital (SPED), deverá apresentar além dos documentos/demonstrações já exigidas, apresentar também cópias reprográficas do Termo de Abertura e Termo de Encerramento (gerado pelo sistema público de escrituração digital – SPED), Recibo de entrega de Livro Digital (gerado pelo sistema SPED) e cópias do Balanço Patrimonial e das demonstrações contábeis extraídas do livro Diário Eletrônico.

8.3.3. A comprovação da boa situação econômico-financeira da licitante será demonstrada com base nas fórmulas abaixo indicadas, que deverá ser apresentado na licitação, juntamente com os documentos referidos no subitem anterior.

Prefeitura do Município da Estância Turística de Ribeirão Pires

- Índice de Liquidez Geral: $\geq 1,00$ (Ativo Circulante + Realizável Longo Prazo) / (Passivo Circulante + Exigível Longo Prazo) = igual ou maior que 1,00
- Índice de Liquidez Corrente: $\geq 1,00$ Ativo Circulante / Passivo Circulante = igual ou maior que 1,00
- Grau de Endividamento: $\leq 0,50$ Passivo Circulante + Exigível a Longo Prazo / Ativo Total = menor ou igual que 0,50

8.3.4. Será considerada inabilitada a empresa que não obtiver os índices de liquidez corrente e liquidez geral, maiores ou iguais a 1,00, bem como, a que não obtiver o grau de endividamento menor ou igual a 0,50.

8.3.5. Certidão negativa de falência ou execução patrimonial expedida pelo distribuidor judicial da sede da pessoa jurídica.

8.3.5.1. Será aceita a participação de empresas em recuperação judicial que já estiverem com o plano de recuperação aprovado e homologado judicialmente e em pleno vigor, sem prejuízo do atendimento a todos os requisitos de habilitação econômico-financeira estabelecidos neste edital. (Conforme Súmula nº 50 do Tribunal de Contas do Estado de São Paulo).

8.4. A documentação relativa à Regularidade Fiscal consiste em:

8.4.1. Comprovante de inscrição no Cadastro Nacional de Pessoa Jurídica (CNPJ);

8.4.2. Prova de inscrição no cadastro de contribuintes estadual ou municipal, se houver relativo ao domicílio ou sede da licitante, pertinente ao seu ramo de atividade e compatível com o objeto deste edital;

8.4.3. Prova de regularidade para com a Fazenda Federal (Certidão Quanto à Dívida Ativa da União e de Quitação de Tributos e Contribuições Federais), abrangendo inclusive as contribuições sociais (INSS);

8.4.4. Certidão Negativa ou Certidão Positiva com Efeito de Negativa de Débitos Tributários Inscritos e/ou não Inscritos na Dívida Ativa do Estado de domicílio ou sede da licitante;

8.4.5. Certidão de regularidade para com a Fazenda Municipal (contendo no mínimo regularidade para os tributos mobiliários);

8.4.6. Certificado de Regularidade para com o Fundo de Garantia de Tempo de Serviço (FGTS);

8.4.7. Certidão Negativa de Débitos Trabalhistas (CNDT).

8.5. Serão aceitas certidões positivas com efeito de negativas.

8.6. Quando a licitante for empresa estrangeira, as exigências de habilitação serão atendidas mediante documentos equivalentes, autenticados pelos respectivos consulados e traduzidos por tradutor juramentado.

8.6.1. Nesse caso, a licitante deverá ter representante residente e domiciliado no País, com poderes para receber citação, intimação e responder administrativa e judicialmente por seus atos, juntando os instrumentos de mandato com os documentos de habilitação.

8.7. Todos os documentos exigidos aos licitantes poderão ser apresentados em original, por qualquer processo de cópia autenticada por cartório competente ou por servidor da administração, ou publicado em órgão da imprensa oficial.

8.8. Todos os documentos apresentados deverão estar em nome do licitante com o nº do CNPJ e endereço respectivo. Se o licitante for a matriz, todos os documentos deverão estar em nome

Prefeitura do Município da Estância Turística de Ribeirão Pires

da matriz; se for a filial, todos os documentos deverão estar em nome da filial, exceto aqueles que pela própria natureza, forem comprovadamente emitidos apenas em nome da matriz; se o licitante for a matriz e a prestadora de serviços for a filial, os documentos deverão ser apresentados em nome da matriz e da filial simultaneamente.

8.9. Não serão aceitos documento cujas datas e caracteres estejam ilegíveis ou rasurados de tal forma que não possam ser entendidos.

8.10. Nas certidões e demais documentos emitidos por órgãos ou instituições de direito público, será considerado como prazo de validade o limite da data expresso no próprio documento. Na ausência, somente serão considerados como válidos os documentos emitidos em até 90 (noventa) dias anteriores à data de abertura dos envelopes.

9. PROCEDIMENTOS LICITATÓRIOS

9.1. Para participação neste pregão eletrônico, a empresa deverá estar credenciada na BLL - Bolsa de Licitações e Leilões do Brasil, conforme o item 5 deste edital, no qual encaminhará, exclusivamente por meio eletrônico, utilizando senha privativa, a proposta eletrônica item 7.

9.2. Das **11:00 horas do dia 01/11/2023 até às 09:30 horas do dia 16/11/2023**, os interessados poderão incluir ou substituir propostas no sistema eletrônico.

9.3. O pregoeiro analisará as propostas eletrônicas encaminhadas, desclassificando aquelas que não estiverem em consonância com o estabelecido neste edital e seus anexos, em especial aquelas que estiverem acima do valor máximo estipulado no Anexo II do edital. A decisão sobre a desclassificação de propostas comerciais será disponibilizada no sistema eletrônico para acompanhamento em tempo real pelas empresas.

9.4. Classificadas as propostas, **às 10:30 do dia 16 de Novembro de 2023**, iniciar-se-á a fase de lances, na qual os autores das propostas classificadas poderão oferecer lances, exclusivamente por meio do sistema eletrônico, sem restrições de quantidade de lances ou de qualquer ordem classificatória ou cronológica específica, mas sempre inferior à proposta de menor preço. A cada lance ofertado, o participante será imediatamente informado de seu recebimento, respectivo horário de registro e valor, pressupondo-se a necessidade de estarem as empresas conectadas ao sistema eletrônico.

9.4.1. A formulação de lances será efetuada, exclusivamente, por meio do sistema eletrônico:

- a)** Os lances deverão ser formulados em valores distintos e decrescentes, inferiores à proposta de menor preço, ou inferiores ao do último valor apresentado pelo próprio licitante ofertante, observada, em ambos os casos, a **redução mínima no valor de R\$ 1.000,00 (um mil reais)**, aplicável, inclusive, em relação ao primeiro lance formulado, prevalecendo o primeiro lance recebido, quando ocorrerem 2 (dois) ou mais lances do mesmo valor;

9.4.2. Caso o lance vencedor esteja acima do valor estimado, o licitante será convocado, pelo "chat" do sistema, para negociar o valor do lance, e, em caso de não atendimento à convocação dentro do prazo estipulado pelo Pregoeiro, de no mínimo 15 (quinze) minutos, o licitante poderá ser desclassificado do certame, sendo convocado o próximo colocado para a negociação. Tal regra será aplicada subsequente, e, assim, sucessivamente, na ordem de classificação, até a apuração de empresa que atenda proposta e a este Edital e seus anexos.

9.5. Após o encerramento da etapa de lances, o Pregoeiro poderá encaminhar, pelo sistema eletrônico, contraproposta diretamente ao licitante que tenha apresentado o lance mais vantajoso, para que seja obtida melhor proposta, observando o critério de julgamento, não se admitindo negociar condições diferentes daquelas previstas neste Edital.

Prefeitura do Município da Estância Turística de Ribeirão Pires

9.6. Quando houver uma única licitante ou uma única proposta válida, caberá ao Pregoeiro verificar a aceitabilidade do preço ofertado.

9.7. Na hipótese de haver lances iguais, prevalecerá como de menor valor o lance que tiver sido primeiramente registrado.

9.8. Os licitantes poderão oferecer lances sucessivos, observado o horário fixado e as regras de aceitação dos mesmos.

9.9. Durante o transcurso da sessão de lances os participantes serão informados, em tempo real, do valor do menor lance registrado. O sistema não identificará os autores dos lances aos demais participantes.

9.10. Por iniciativa do pregoeiro será dado início a etapa de envio de lances na sessão pública que durará 10 (dez) minutos e, após isso, será prorrogada automaticamente pelo sistema quando houver lance ofertado nos últimos dois minutos do período de duração da sessão pública.

9.10.1. A etapa de lances da sessão pública será encerrada pelo fechamento com prorrogação automática de 2 (dois) minutos. Ou seja, caso ocorra algum lance dentro desse período de 2 (dois) minutos, automaticamente haverá uma prorrogação por igual período de 2 (dois) minutos, e assim sucessivamente até que se esgotem os lances.

9.11. O sistema informará a proposta de menor preço imediatamente após o encerramento da etapa de lances. Os licitantes deverão consultar regularmente o sistema eletrônico para verificar o resultado da licitação.

9.12. Havendo a necessidade de envio de documentos de habilitação complementares, necessários à confirmação daqueles exigidos neste Edital e já apresentados, o licitante será convocado a encaminhá-los, em formato digital, via sistema, no prazo de 04 (quatro) horas, sob pena de inabilitação.

9.13. Somente haverá a necessidade de comprovação do preenchimento de requisitos mediante apresentação dos documentos originais não digitais quando houver dúvida em relação à integridade do documento digital.

9.14. Neste caso, a licitante deverá encaminhar a documentação original ou a cópia autenticada exigida, no prazo máximo de 02 (dois) dias úteis, contados da data da solicitação do pregoeiro, via sistema.

9.15. Na hipótese de inabilitação ou de descumprimento de exigências estabelecidas neste edital e seus anexos, caberá ao pregoeiro, convocar o autor do segundo menor lance e, se necessário, observada a ordem crescente de preço, os autores dos demais lances, desde que atendam às exigências deste edital e seus anexos.

9.16. Declarado o licitante vencedor, o pregoeiro consignará esta decisão e os eventos ocorridos em ata própria, que será disponibilizada pelo sistema eletrônico, e o processo será encaminhado à autoridade competente para homologação e adjudicação.

9.17. A qualquer momento, a Prefeitura do Município da Estância Turística de Ribeirão Pires, poderá desclassificar licitantes, sem que lhes caiba qualquer indenização, caso tenha conhecimento de fato que desabone a idoneidade, a capacidade financeira, técnica ou administrativa, inclusive incorreções que venham a ser detectadas na documentação ou na proposta.

9.21. Durante a análise dos documentos de habilitação, o pregoeiro realizará consulta para a verificação de eventual descumprimento das condições de participação, especialmente quanto à existência de sanção que impeça a participação no certame ou a futura contratação, mediante a consulta aos seguintes cadastros:

Prefeitura do Município da Estância Turística de Ribeirão Pires

a) Cadastro Nacional de Empresas Inidôneas e Suspensas (CEIS) da Corregedoria Geral da União (CGU), através do endereço eletrônico www.portaltransparencia.gov.br/ceis/, aplicando, se o caso o disposto no artigo 1º será impressa e arquivada nos autos do processo administrativo;

b) Cadastro Nacional de Condenações Cíveis por Improbidade Administrativa, mantido pelo Conselho Nacional de Justiça, por meio de consulta ao site www.cnj.jus.br;

9.21.1. Constatada a existência de sanção, o Pregoeiro reputará o licitante inabilitado, por falta de condições de participação.

10. DO ENCERRAMENTO DA ETAPA DE LANCES E NEGOCIAÇÃO

10.1. Encerrada a etapa de lances e negociação, o Pregoeiro (a) examinará a proposta de preços classificada em primeiro lugar, quanto à compatibilidade dos preços em relação ao estimado para a contratação.

10.1.1. Caso não ocorra lances deverá ser verificado o valor estimado dos bens e a especificação técnica prevista.

10.1.2. A entidade licitante poderá não aceitar e não adjudicar o item cujo preço total seja superior ao estimado para contratação.

10.2. Cumprida as etapas anteriores, o Pregoeiro verificará a(s) Proposta (s) de Preços e os Documentos de Habilitação da (s) empresa (s) classificada (s) com menor (es) lance(s), conforme disposições contidas no presente Edital.

10.3. Se a proposta de preços não for aceitável ou se a licitante não atender as exigências habilitatórias, o Pregoeiro (a) examinará a proposta de preços subsequentes e, assim sucessivamente na ordem de classificação até a apuração de uma proposta de preços que atenda ao Edital, sendo o respectivo licitante declarado vencedor e a ele adjudicado o objeto do certame.

10.4. Não poderá haver desistência dos lances ofertados, sujeitando-se o proponente desistente às penalidades estabelecidas neste Edital.

10.5. Atendidas as especificações do edital, estando habilitada a licitante e tendo sido aceito o menor preço apurado, o Pregoeiro declarará a (s) empresa (s) vencedora (s) do (s) respectivo (s) lote (s).

10.6. A indicação do lance vencedor, a classificação dos lances apresentados e demais informações relativas à Sessão Pública do PREGÃO ELETRÔNICO constarão em Ata divulgada no Sistema Eletrônico, sem prejuízo das demais formas de publicidade prevista na legislação pertinente.

11. JULGAMENTO

11.1. O julgamento desta licitação será feito pelo critério de **MENOR PREÇO GLOBAL**, observadas as demais condições deste edital e seus anexos.

12. DA EXECUÇÃO DOS SERVIÇOS

12.1. O objeto desta licitação deverá ser executado em conformidade com as especificações constantes do Termo de Referência, que constitui o **Anexo III** deste Edital, correndo por conta da licitante vencedora as despesas necessárias à sua execução, em especial as relativas a seguros, transporte, uniformes, EPIS, EPC, tributos, encargos trabalhistas e previdenciários decorrentes da execução do objeto do contrato.

12.2. A prestação dos serviços, objeto desta avença, será executada diretamente e sob exclusiva responsabilidade da licitante vencedora, vedada a contratação de terceiros sem a

Prefeitura do Município da Estância Turística de Ribeirão Pires

anuência da CONTRATANTE, por escrito e, conforme Termo de Referência constante do Anexo III do presente edital.

12.3. Deverá ser indicado um responsável que responderá pela licitante vencedora, durante toda a vigência desta avença.

12.4. A Administração Municipal emitirá ordem(ns) de serviço(s) contendo o(s) serviço(s) e local(is) a serem executados, devendo a empresa detentora da ata iniciar seu cumprimento no prazo máximo de 05 dias do recebimento.

12.4.1. A empresa detentora da ata fica obrigada a aceitar até 05 ordens de serviços simultâneas.

13. DAS OBRIGAÇÕES DA LICITANTE VENCEDORA

13.1. A licitante classificada nos termos da presente licitação será convocada para, no prazo de até cinco (05) dias úteis, contados da data de sua convocação, assinar o Termo de Compromisso (Anexo IX). O prazo para assinatura poderá ser prorrogado por uma única vez, por igual período, desde que solicitado por escrito pela adjudicatária durante seu transcurso e que ocorra motivo justificado e aceito pela Administração.

13.2. A recusa da ADJUDICATÁRIA em assinar o TERMO DE COMPROMISSO ou em cumprir as ORDENS DE SERVIÇOS dela oriundos no prazo fixado na convocação especifica caracterizará inadimplência das obrigações decorrentes desta licitação, sujeitando-a as penalidades previstas neste Edital (e seus anexos) e na legislação vigente.

13.2.1. Ocorrendo essa hipótese, o processo retornará ao pregoeiro, que convocará os licitantes e procederá ao exame das demais propostas, bem como da habilitação de seus ofertantes, segundo a ordem da classificação, até que uma proposta atenda integralmente, ao edital, sendo o seu autor declarado vencedor e convocado para assinar a Ata de Registro de Preços.

13.3. O licitante vencedor que ensejar o retardamento da execução do certame, deixar de executar os serviços ou apresentar documentação falsa exigida neste Edital, não mantiver sua proposta/lance, comportar-se de modo inidôneo, fizer declaração falsa ou se recusar a assinar a ata de Registro de Preços ou a cumprir os pedidos de serviços dela oriundos estará sujeito às seguintes penalidades:

- a) suspensão do direito de licitar e contratar com a Prefeitura do Município da Estância Turística de Ribeirão Pires, pelo prazo de dois (2) anos;
- b) multa equivalente a 20% (vinte por cento) do valor de sua proposta.

13.4. As importâncias relativas às multas serão pagas pela empresa licitante, após a respectiva notificação, no prazo que lhe for assinalado, sob pena de inscrição na Dívida Ativa e cobrança judicial.

13.5. As penalidades serão aplicadas mediante procedimento administrativo que assegurará o contraditório e a ampla defesa.

13.6. Responsabilizar-se-á, direta e exclusivamente, pela execução dos serviços, objeto deste certame, respondendo por seus empregados e prepostos, nos termos da Lei, por todos os danos e prejuízos que venham, direta ou indiretamente, provocar ou causar a Prefeitura ou a terceiros, devendo, especialmente:

13.6.1. Responsabilizar-se pelos encargos trabalhistas e previdenciários respectivos, recolhendo todos os tributos devidos por Lei, dentro dos prazos estabelecidos;

13.6.2. Responsabilizar-se por quaisquer danos ou avarias causados pelos seus empregados ou prepostos;

Prefeitura do Município da Estância Turística de Ribeirão Pires

13.7. É vedado ao licitante vencedor transferir a terceiros, no todo ou em parte, o objeto do termo de contrato;

13.8. Executar o serviço objeto desta contratação, de acordo com as instruções estabelecidas pela Prefeitura, em consonância com conteúdo da proposta apresentada na Licitação.

14. DAS CONDIÇÕES DE PAGAMENTO

14.1. Para recebimento do pagamento pela prestação de serviços, o licitante vencedor emitirá as respectivas faturas.

14.2. Os pagamentos serão efetuados pela Tesouraria da Secretaria de Finanças, no prazo de até 30 (trinta) dias da emissão da Nota Fiscal.

14.2.1. A critério da Administração, o pagamento poderá ser efetuado através de cheque nominal, emitido pela Prefeitura, que deverá ser retirado junto ao setor de Tesouraria da Secretaria de Finanças e Administração, sito na Rua Miguel Prisco, 288 – prédio do Paço Municipal, ou depositado em conta do interessado, que deverá ser fornecido pelo mesmo por escrito.

14.3. Os pagamentos eventualmente efetuados com atraso terão seus valores atualizados monetariamente, de acordo com a variação do IPC-SP medido pela FIPE, Fundação Instituto de Pesquisas Econômicas da Universidade de São Paulo, ou, no caso de extinção deste o índice que vier a substituí-lo, até a data prevista no contrato até a data do efetivo pagamento, mais os juros e compensações financeiras.

14.4. As eventuais antecipações de pagamento, solicitadas expressamente pelo licitante vencedor, quando devidamente autorizada pela Administração, sofrerão descontos correspondente a taxa de remuneração das aplicações financeiras da Prefeitura.

14.5. Os pagamentos serão efetuados mediante a apresentação da Nota Fiscal Eletrônica – NFE, conforme determinação da SEFAZ (Secretaria da Fazenda Paulista), no que se refere à venda a órgãos públicos.

15. PENALIDADES

15.1. A Licitante vencedora, que deixar de cumprir as obrigações assumidas ou infringir qualquer dos preceitos legais, serão aplicadas as penalidades previstas na Cláusula Décima Terceira da Minuta de Termo de Compromisso, que faz parte integrante deste edital.

16. DISPOSIÇÕES GERAIS

16.1. As decisões relativas a esta licitação serão comunicadas por meio do endereço eletrônico www.bll.org.br.

16.2 As despesas oriundas da presente licitação correrão por conta da dotação orçamentária da seguinte Natureza de Despesa: 4.4.90.51.00 (Obras e Instalações) e 3.3.90.39.00 (Outro Serviço Terceiro – Pessoa Jurídica) do Orçamento da Prefeitura do Município da Estância Turística de Ribeirão Pires. Poderão ainda utilizar orçamentos oriundo de Convênios Estaduais e Federais, onerando suas dotações, correspondente ao exercício de 2023 e exercício vindouro.

16.3. Não serão levados em consideração os documentos e propostas que não estiverem de acordo com as condições deste edital e seus anexos, quer por omissão, quer por discordância.

16.4. Os proponentes assumirão todos os custos de preparação e apresentação de documentos e propostas.

Prefeitura do Município da Estância Turística de Ribeirão Pires

16.5. O pregoeiro poderá, no interesse da PMETRP em manter o caráter competitivo desta licitação, relevar omissões puramente formais nos documentos e propostas apresentadas pelos licitantes. Poderá também realizar pesquisa na Internet, quando possível, para verificar a regularidade/validade de documentos ou fixar prazo aos licitantes para dirimir eventuais dúvidas. O resultado de tal procedimento será determinante para fins de habilitação.

16.6. Na contagem dos prazos estabelecidos no presente edital, excluir-se-á o dia do início e incluir-se-á do vencimento, e considerar-se-á dias consecutivos, exceto quando for explicitamente disposto em contrário. Só se iniciam e vencem os prazos aqui referidos em dia de funcionamento da PMETRP.

16.7. A licitante vencedora e seus sucessores se responsabilizarão por todos e quaisquer danos e/ou prejuízos que, a qualquer título, venham causar à imagem da PMETRP e/ou terceiros, em decorrência da execução indevida do objeto da licitação.

16.8. Decairá do direito de solicitar esclarecimentos, providências ou impugnar o presente edital o interessado que não se manifestar até o 2º (segundo) dia útil anterior à data da sessão do pregão, o que caracterizará aceitação de todos os seus termos e condições. Qualquer manifestação posterior que venha a apontar falhas ou irregularidades que o viciariam não terá efeito de recurso perante a Administração.

16.8.1. As solicitações de esclarecimentos e Informações poderão ser encaminhadas via e-mail através do endereço: licitacao.sag@ribeiraopires.sp.gov.br.

16.8.2. Até dois dias úteis antes data fixada para abertura da sessão pública, qualquer pessoa poderá impugnar o ato convocatório do pregão, no e-mail: licitacao.sag@ribeiraopires.sp.gov.br; ou inseridos no portal da BLL: www.bll.org.br, ou pessoalmente na Gerência de Suprimentos, sito na Rua Miguel Prisco, 288 – Paço Municipal – Centro – Ribeirão Pires – S.P. – CEP: 09400-110, no horário das 08:00 às 17:00 horas dos dias úteis.

16.8.2.1. Pessoa Jurídica: as impugnações deverão vir acompanhadas de documento que comprove a capacidade jurídica do signatário da impugnação, em representar a impugnante. Quando os documentos forem cópias, as mesmas deverão vir devidamente autenticadas.

16.8.2.2. Pessoa Física: a impugnação deverá estar acompanhada dos documentos pessoais (RG, CPF, comprovante de residência). Quando os documentos forem cópias, as mesmas deverão vir devidamente autenticadas.

16.8.2.3. Caso a impugnação não vir acompanhada dos documentos constantes nos itens 16.8.2.1 e 16.8.2.2, a mesma não será recebida, ou quando o caso, julgada sem apreciação do mérito.

16.8.2.4. Caberá ao pregoeiro, auxiliado pelo setor responsável pela elaboração do edital, decidir sobre a impugnação do prazo de até vinte e quatro horas.

16.8.2.5. Acolhida a impugnação contra o ato convocatório, será definida e publicada nova data para realização do certame.

16.9. Independentemente de declaração expressa, a apresentação de proposta comercial e de documentos implica a aceitação plena e total das condições e exigências deste edital e seus anexos, a veracidade e autenticidade das informações constantes na proposta comercial e documentos apresentados e, ainda, a inexistência de fato impeditivo à participação da empresa, bem como de que deverá declará-lo quando ocorrido.

16.10. O pregoeiro poderá, a seu exclusivo critério, a qualquer momento, solicitar aos licitantes, por escrito, informações adicionais sobre a proposta comercial e as documentações apresentadas. O não atendimento da solicitação no prazo estabelecido poderá, a critério do pregoeiro, implicar desclassificação do licitante.

Prefeitura do Município da Estância Turística de Ribeirão Pires

16.11. Da decisão de desclassificar as propostas de preços, caberá pedido de reconsideração dirigido ao Senhor Secretário de Zeladoria e Manutenção Urbana, por intermédio do Pregoeiro, a ser apresentado por meio do correio eletrônico: licitacao.sag@ribeiraopires.sp.gov.br , acompanhado da justificativa de suas razões, no prazo máximo de 30 (trinta) minutos a contar do momento em que vier a ser disponibilizada no sistema eletrônico.

16.12. O pregoeiro informará a decisão do Secretário de Zeladoria e Manutenção Urbana, cabendo ao mesmo registrar e disponibilizar a decisão no sistema eletrônico para acompanhamento dos licitantes.

16.13. Da decisão de desclassificar as propostas de preços, caberá pedido de reconsideração dirigido ao Senhor Secretário de Zeladoria e Manutenção Urbana, por intermédio do Pregoeiro, a ser apresentado por meio do correio eletrônico: licitacao.sag@ribeiraopires.sp.gov.br , acompanhado da justificativa de suas razões, no prazo máximo de 02 (duas) horas a contar do momento em que vier a ser disponibilizada no sistema eletrônico.

16.14. A falta de manifestação imediata e motivada do licitante em recorrer importará a decadência desse direito e a consequente adjudicação do objeto da licitação pelo Pregoeiro ao licitante vencedor.

16.15. Todas as referências a horário neste edital consideram o horário de Brasília-DF.

16.16. Com exceção da proposta eletrônica, não serão aceitos documentos e propostas em meio magnético.

16.17. A PMETRP se reserva o direito de revogar unilateralmente esta licitação, a qualquer momento, não cabendo aos licitantes quaisquer direitos, vantagens ou reclamações, a que título for.

16.18. As quantidades objeto da presente licitação são estimadas, sendo facultada a Administração, a contratação de quantidades, superiores ou inferiores ao previsto, conforme artigo 24 do Decreto Municipal nº 5.268/03.

16.19. É facultada ao pregoeiro ou a autoridade superior, em qualquer fase da licitação, a promoção de diligência destinada a esclarecer ou complementar a instrução do processo, vedada a inclusão posterior de documento que deveria constar originalmente dos envelopes.

Ribeirão Pires, 31 de Outubro de 2023.

DOUGLAS MENEZES SOUZA
Pregoeiro

RAPHAEL PINHEIRO VOLPI
Secretário de Zeladoria e Manutenção Urbana

Prefeitura do Município da Estância Turística de Ribeirão Pires

ANEXO I

MODELO DE PROPOSTA E PLANILHA DE QUANTIDADES E PREÇOS ESTIMADOS

À

Prefeitura do Município da Estância Turística de Ribeirão Pires

PREGÃO ELETRÔNICO N.º 119/2023

A empresa....., inscrita no CNPJ/MF sob o n.º....., inscrição estadual n.º, estabelecida à Av./Rua, n.º, bairro....., na cidade de, telefone....., fax, vem pela presente apresentar anexa sua proposta de preços para: **registro de preços para futura e eventual fabricação, fornecimento e instalação de materiais em espaços públicos**, conforme Planilha constante do Anexo I.

- 1 - Os preços ofertados tem como referência o prazo para pagamento em até 30 (trinta) dias, contados da emissão da nota fiscal. Nos preços estão inclusas todas as despesas com a execução dos serviços, encargos e todas as demais despesas e/ou descontos que porventura possam recair sobre o fornecimento.
- 2 - O prazo de validade da proposta é de 60 (sessenta) dias corridos, contados da abertura dos envelopes "PROPOSTA".
- 3 - Apresentamos, conforme exigido, nossos dados bancários:

NOME DO BANCO N.º

NOME DA AGÊNCIA N.º

NÚMERO DA CONTA

Local, ____ de _____ de 2023
(assinatura do responsável pela empresa)
Nome/Cargo

Prefeitura do Município da Estância Turística de Ribeirão Pires

ANEXO III – TERMO DE REFERÊNCIA

Ref. Pregão Eletrônico nº 119/2023

OBJETO: Registro de preços para futura e eventual fabricação, fornecimento e instalação de materiais em espaços públicos, conforme Termo de Referência contida no Anexo I.

LOCALIZAÇÃO:

Diversos Locais do Município

JUSTIFICATIVA:

É primordial que a licitação seja realizada por lote único uma vez que sua instalação definirá áreas, espaços, regiões de convivência e integração entre os munícipes e principalmente a padronização da identificação deste município.

Importante ainda que seja a mesma empresa responsável por executar as obras de preparação e a instalação dos equipamentos/mobiliários, uma vez que o prestador de serviços que realizará as obras necessárias será também o fornecedor responsável por instalar os equipamentos ao mesmo tempo e definirá juntamente com a Secretaria de Zeladoria e Manutenção Urbana do Município o melhor layout para isso.

ESPECIFICAÇÕES TÉCNICAS:

1. SERVIÇOS INICIAIS;
2. SERVIÇOS PRELIMINARES, DEMOLIÇÕES e RETIRADAS;
3. MOVIMENTO DE TERRA;
4. LIMPEZA FINAL;
5. PRAZO DE EXECUÇÃO.
6. VISITA TÉCNICA
7. MODELOS DE EQUIPAMENTOS

1. SERVIÇOS INICIAIS

1.1 TAXAS / PROJETOS / DOCUMENTAÇÃO:

Todas as despesas com deslocamento correrão por conta da licitante vencedora.

O Município fornecerá o projeto de arquitetura paisagística, com seu respectivo caderno de encargos e especificações, como também os projetos complementares.

As cópias dos projetos para a execução da obra e utilização da fiscalização ficam a cargo da licitante vencedora.

Fica a licitante vencedora responsável pela emissão e recolhimento da RRT/ART de execução da obra, regularização da obra junto ao CAU/CREA, devendo apresentá-los à Fiscalização antes da 1ª medição de serviços executados.

2. SERVIÇOS PRELIMINARES, DEMOLIÇÕES e RETIRADAS

Fica a cargo exclusivo da licitante vencedora todas as providências e despesas correspondentes às instalações provisórias da obra, compreendendo o aparelhamento, maquinário e ferramentas necessárias à execução dos serviços.

A licitante vencedora procederá a limpeza do terreno onde serão instalados os equipamentos ao ar livre. Quaisquer demolições e retiradas a serem realizadas pela licitante vencedora deverão ser efetuadas com o devido cuidado, de forma a se evitar danos aos planos e estruturas a serem conservados (ex: bocas de lobo, meios-fios na testada restante do lote etc.), como também à arborização urbana e a arborização no interior do lote onde será executada a obra, já existentes, a permanecer. Deverão seguir rigorosamente os projetos, atendendo ao disposto nas Normas Brasileiras e na legislação municipal em vigor.

Prefeitura do Município da Estância Turística de Ribeirão Pires

A licitante vencedora deverá executar a retirada periódica dos entulhos que se acumularem no recinto dos trabalhos, às suas expensas, durante o encaminhamento de toda a obra, bem como, a destinação e o transporte dos resíduos de forma adequada, ou seja, transportá-los por empresa autorizada e depositá-los em locais licenciados, atendendo a legislação pertinente etc.

Realizada a limpeza do terreno, a licitante vencedora procederá a locação da obra, que deverá ser executada por profissional capacitado, e seguir rigorosamente às indicações dos projetos específicos.

3. MOVIMENTO DE TERRA (QUANDO APLICÁVEIS)

Será executado pela licitante vencedora todo movimento de terra necessário para obter um perfil de superfície adequado à execução da obra, rigorosamente de acordo com os níveis projetados. Os níveis indicados nos acessos deverão ser respeitados sob risco de não atendimento à NBR 9050 de Acessibilidade.

Os aterros que se fizerem necessários, serão executados com material compatível, de acordo com as Normas da ABNT.

Retificação do perfil natural, cortes e aterros, conforme projeto, atendendo as normas da ABNT.

Para a obtenção dos níveis projetados, o movimento de terra deverá considerar a base necessária para cada tipo de revestimento dos pisos a serem aplicados, nos locais indicados no projeto.

4. LIMPEZA FINAL

A licitante vencedora deverá entregar a obra em perfeito estado de limpeza e conservação, devendo apresentar funcionamento perfeito de todas as suas instalações, definitivamente ligadas.

Deverão ser removidos quaisquer vestígios de respingos de tinta, argamassa, incrustações ou sujeiras. Os pisos deverão ser lavados antes da instalação dos equipamentos e demais acessórios.

A vegetação que eventualmente estiver danificada, deverá ser substituída.

5. PRAZO DE EXECUÇÃO

O prazo previsto para execução cada ordem serviço, será de 60 dias, contados a partir do respectivo recebimento da OS. A confecção dos mobiliários deverá ser providenciada imediatamente após a assinatura da ordem de serviço, possibilitando a perfeita execução das fundações completas (chumbadores metálicos e blocos de concreto) necessárias para suportá-los, em tempo compatível com as obras de urbanização, ou seja, é vedado o atraso no andamento das obras de urbanização devido ao atraso na execução das fundações dos equipamentos.

6. VISITA TÉCNICA

As empresas interessadas em participar desta licitação poderão realizar visita técnica junto ao departamento responsável, por representante indicado pela empresa, onde será emitido o Atestado de Visita Técnica devidamente assinado pelo respectivo Departamento, a qual deverá ser previamente agendada.

Para a visita técnica, a licitante deverá fazer-se representar por pessoa devidamente credenciada apta a tomar conhecimento das condições e dos locais onde serão prestados os serviços, apresentando documento pessoal com foto, contrato social e procuração, se necessário.

As despesas decorrentes da visita, bem como as demais incorridas na fase de elaboração da proposta correrão por conta da empresa interessada, sem qualquer direito a indenização, reembolso ou compensação a qualquer título.

7. MODELO DE EQUIPAMENTO

7.1 – ABRIGO ÔNIBUS MODELO 1

Prefeitura do Município da Estância Turística de Ribeirão Pires

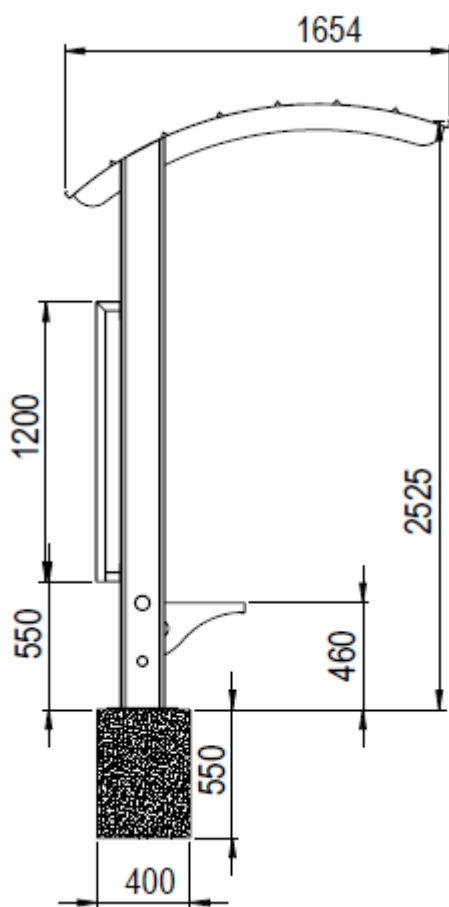

DIMENSÃO: 3.000 x 1.654 x 2.525mm

Estrutura:

Os pilares do abrigo deverão ser em chapa de aço preto 3,75mm dobradas formando um Perfil U, com a medida da aba inicial de 120mm e terminando com 45mm, soldado a uma sapata produzida em chapa de aço preto 3/8"; altura total da coluna com 2412mm.

Cobertura:

A estrutura da cobertura é composta por duas costelas formadas por chapa de aço preto 3/16" (4,75mm) cortadas em Plasma CNC, soldado sobre o topo desta costela tubo aço preto 40x30x2,25mm para a sustentação e fixação da cobertura.

Prefeitura do Município da Estância Turística de Ribeirão Pires

A cobertura deverá ser executada com telhas de chapa de aço galvanizada #14 dobradas em perfil formato triangular, calandradas com um raio de 2600mm, acompanhando a mesma curvatura das costelas.

Fechamento posterior:

Os quadros de suporte dos painéis serão executados utilizando perfil retangular 40x30x2,25mm fixados na coluna, o fundo será em chapa acrílico transparente na espessura de 8mm fixado ao quadro por perfis de aço com borrachas de vedação. No fechamento traseiro será aplicado adesivo autocolante indicando o local para cadeirante.

Pintura:

Pintura por processo eletrostático, com secagem em estufa por 20 minutos a 180°C, proporcionando total cobertura das áreas externas. Visíveis com 120 micras de espessura e resfriadas em temperatura ambiente.

Banco:

O assento será em chapa de aço 2,00mm com divisória entre assentos em tubo redondo calandrado 1. 1/2" na espessura 1,5mm, será apoiada em perfis de chapa de aço carbono 1/4" cortadas a laser com seção variada e vazada, fixado no tubo de sustentação traseiro do abrigo. O comprimento do banco será de 2.000mm ficando espaço para cadeirante ao lado do banco.

A estrutura do banco é composta por tubo de aço redondo 2.1/2"x 3,35mm na parte inferior, e 3" x 3,35 na parte superior.

Lixeira:

Lixeira metálica tipo cesto sem tampa fabricada em chapa de aço pré galvanizada com espessura mínima de 2mm e capacidade de 30L, com pintura eletrostática a pó e com fundo drenante. Fixada junto ao abrigo.

Fundação:

02 gaiolas estruturais para fundação sendo cada uma composta por:

06 barras de rosca de \varnothing 1/2", soldada em uma estrutura em cantoneira de 1 1/8" com comprimento de 500mm

02 blocos de concreto com dimensões de 0,5m X 0,5m X 0,6m de profundidade em concreto usinado FCK 25 e Ferragens CA-50. Totalizando 0.30m³ por abrigo.

7.2 – ABRIGO ÔNIBUS MODELO 2

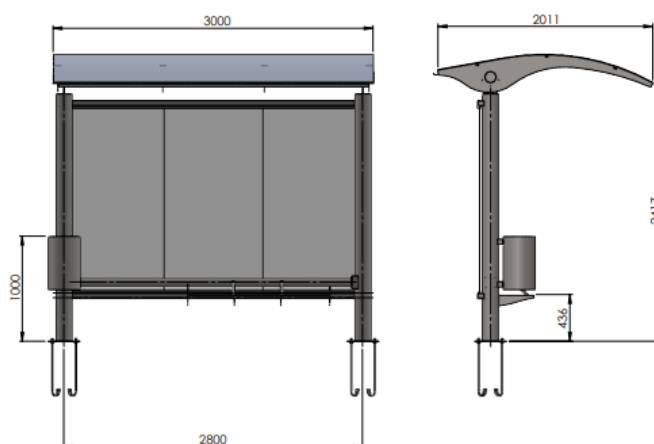

Prefeitura do Município da Estância Turística de Ribeirão Pires



Dimensões 3.00m x 2.00m x 2.40m
Imagem Meramente Ilustrativa

ESTRUTURAS DO ABRIGO:

Estrutura em AÇO SAE 1010/20 Ø4"

BANCO:

Assentos em Chapa de 2mm em Aço SAE 1010/20 com 16 furos em cada banco, disponibilizados na forma de 4x4, com capacidade para 03 lugares.

BASE PARA FUNDAÇÃO:

Chapa de Aço SAE 1010/20 com espessura de 9 mm, medindo 300 x 300 mm, com 04 parafusos M 24 soldados e galvanizados.

COBERTURA:

Em chapa lisa ACM 4mm em fundo branco, especificação Munsell N 9.5, fixada com 6 parafusos em cada haste de chapa lisa de Aço SAE 1010/20 medindo (2.011 mm x 25 mm) por 3 mm de espessura e rebitada em calha de alumínio com 3200mm para união das 2 partes da cobertura.

LIXEIRA Não se aplica neste caso.

FECHAMENTO DO ABRIGO.

Em vidro temperado 10mm, fixado sobre perfil de aço carbono.

CALHA:

Instalação e fixação de calha em chapa de aço galvanizado para o escoamento das águas pluviais, medindo 3200 mm x 25 mm x 1,5 mm.

PINTURA:

Por processo eletrostático, com secagem em estufa por 20 minutos a 180°C, proporcionando total cobertura das áreas externas. Visíveis com 80 micras de espessura e resfriadas em temperatura ambiente.

As cores serão conforme referência RAL solicitada pelo cliente.

Fundação:

02 gaiolas estruturais para fundação sendo cada uma composta por:

06 barras de rosca de Ø 1/2", soldada em uma estrutura em cantoneira de 1 1/8" com comprimento de 500mm

02 blocos de concreto com dimensões de 0,5m X 0,5m X 0,6m de profundidade em concreto usinado FCK 25 e Ferragens CA-50. Totalizando 0.30m³ por abrigo.

7.3 – ABRIGO ÔNIBUS MODELO 3

Prefeitura do Município da Estância Turística de Ribeirão Pires

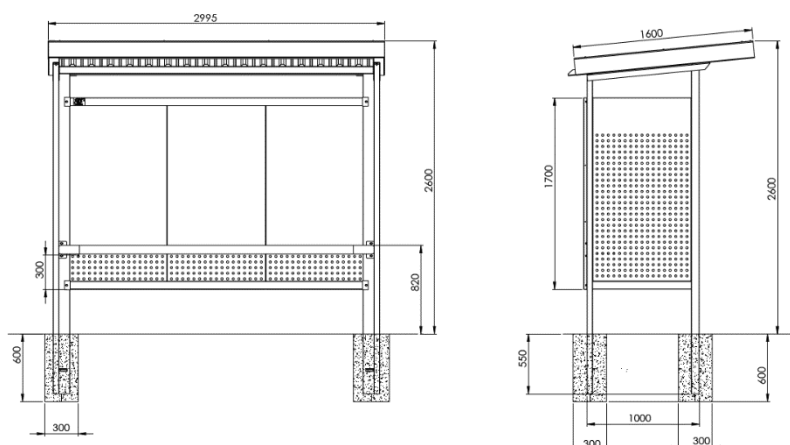

Dimensões 3000mm x 1600mm x 2600mm

- Colunas principais compostas por tubos retangular 150x50mm e tubo retangular 70x50mm
- Travessas horizontais em tubo retangular 70x50
- Fechamentos traseiros e laterais em chapa perfurada 0,95mm
- Apoio traseiro em tubo redondo 3"
- Cobertura em chapa 1,55mm
- Telhas Trapézio 25 termoacústica em EPS

Pintura:

Pintura por processo eletrostático, com secagem em estufa por 20 minutos a 180°C, proporcionando total cobertura das áreas externas. Visíveis com 80 micras de espessura e resfriadas em temperatura ambiente. As cores serão conforme referência RAL solicitada pelo cliente.

Fundação:

02 gaiolas estruturais para fundação sendo cada uma composta por:

06 barras de rosca de $\varnothing 1/2"$, soldada em uma estrutura em cantoneira de 1 1/8" com comprimento de 500mm

02 blocos de concreto com dimensões de 0,5m X 0,5m X 0,6m de profundidade em concreto usinado FCK 25 e Ferragens CA-50. Totalizando 0.30m³ por abrigo.

Prefeitura do Município da Estância Turística de Ribeirão Pires

7.4 – ABRIGO ÔNIBUS MODELO 4

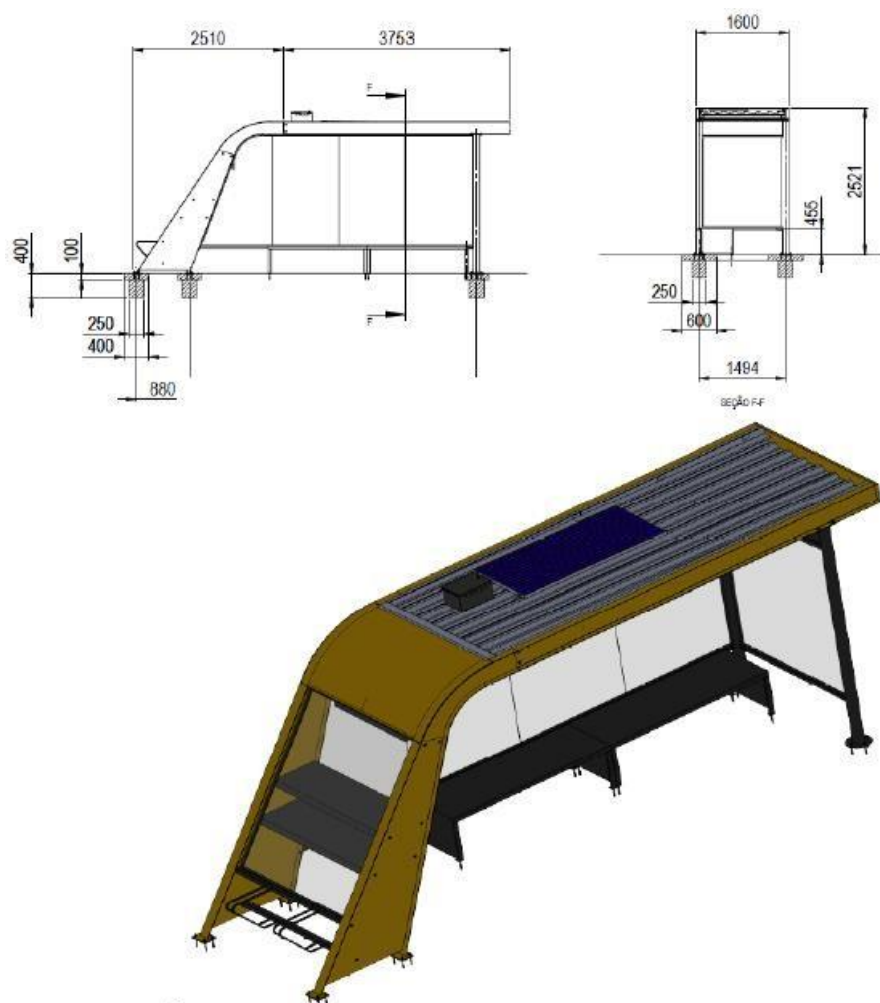

DIMENSÕES: 6.250 mm COMPRIMENTO X 1.600 mm AVANÇO X 2.500 mm ALTURA

ESTRUTURA

O abrigo é sustentado na extremidade esquerda por pilar em aço, secção “u”, com 10 cm de espessura, largura variável e altura linear de 1,97 m. Fixação no solo, através de parabolt, com pastilha para separação de 10 mm do solo, a fim de evitar corrosão.

Este pilar deverá ser fixado ao elemento curvo que fará ligação com a viga “i” superior. Este elemento de ligação também será confeccionado em aço, secção “i”, espessura de 10 cm, largura de 20 cm e 27 cm em formato curvo.

A viga “i” superior, também em aço, espessura de 10 cm, altura de 20 cm e comprimento de 3,75 m. Fixação entre pilar x elemento curvo x viga através de parafusos.

Estes três elementos, seus acessórios de fixação, assim como as chapas de forro do abrigo (e, quando houver, chapa de fechamento lateral) deverão receber pintura eletrostática.

Por sua vez, a sustentação na extremidade direita será através do pilar circular, em chapa de aço, espessura= 3,00 mm, com pintura eletrostática. Fixação no solo, através de parabolt, com pastilha para separação de 10 mm do solo, a fim de evitar corrosão.

Todos os pilares deverão possuir sapatas em chapa 5/16” para fixação ao piso, instaladas sobre bases de concreto e chumbadores.

COBERTURAS

a) Estrutura Metálica

Prefeitura do Município da Estância Turística de Ribeirão Pires

Para fixação da cobertura em telha deverá ser executada terças em estrutura em aço, com dimensões: 30x30x1,5 mm e 50x30x1,5 mm

b) Telha de aço tipo sanduíche

Telhas de aço galvanizado, tipo sanduíche com faces externas de telhas de aço (perfil superior trapezoidal / perfil inferior reta) e miolo em espuma de poliuretano expandido (injetada, autoextinguível).

c) Calhas, Rufos e Contra Rufos

Todas as calhas serão executadas em chapa de aço galvanizado nº24.

Os rufos e contra rufos serão do mesmo material das calhas em todas as paredes de fechamento do telhado.

ESQUADRIAS – Vidros Fixos

As esquadrias serão em perfil de aço com borracha para vedação.

As esquadrias deverão apresentar perfeito esquadro, retilineidade dos perfis, estarem corretamente prumadas e alinhadas com as cotas de referência do Projeto Arquitetônico.

KIT FOTOVOLTAICO

Iluminação:

a) Painel fotovoltaico:

O painel fotovoltaico de silício cristalino, mínimo de produção de energia 155wp com tolerância de 5%, gabinete soldado em alumínio, garantia de eficiência de 25 anos com produção mínima de 80% da eficiência original e 12 anos para defeitos de fabricação.

b) Controlador de carga: . 10 A, 12/24v, visor

. Garantia de 12 meses

. Timer programável para acendimento automático ou função noturna dispensando o uso de fotocélula

c) Bateria estacionária:

. Mínimo 40AH, tensão de flutuação de 13,2 A 13,8V a 25°C,

tensão carga / equalização de 14,4 a 15,5V a 25°C, ABNT NBR 14206:2014, peso máximo 10kg, dimensões máximas (comp. x larg. x alt.) 175 x 175 x 175 mm, garantia 24 meses, certificada pelo INMETRO, sem necessidade de manutenção;

d) Luminárias Led 5050 IP44

. potência de consumo i4,4w INMETRO

. Fluxo luminoso: 12 Lúmens / LED

. Fluxo luminoso: 720 Lúmens / metro

. 60 LEDS por metro

- Largura total: 10mm

e) Fita com a base dupla, com proteção maior contra LEDS queimados e alto brilho.

. Chip de qualidade de Taiwan

. Fita de LED de material plástico

. Fita autoadesiva 3M

. Tensão VF DC 12V

. Temperatura de operação TOPR -25 + 60°C

. Temperatura de armazenamento TSTG -40 +80°C

. Circuito integrado primeiríssima qualidade

f) Temperatura da cor:

. Branco frio 6500K

g) Garantia:

O sistema garante no mínimo 36 horas de iluminação sem recarga e uma recarga total em no máximo 8 horas em dias de sol pleno.

VIDROS

a) As chapas de vidro não devem apresentar folga excessiva em relação ao requadro do encaixe;

b) Nos casos necessários, os rebaixos dos caixilhos devem ser limpos, lixados e pintados, antes da colocação dos vidros;

Prefeitura do Município da Estância Turística de Ribeirão Pires

- c) A chapa deve ser assentada em um leito elástico ou de massa; em seguida, executar os reforços de fixação;

Os vidros serão temperados com espessura de 6mm, transparentes e lisos; Não serão aceitos vidros do tipo comum.

Para limpeza, não utilizar cloro ou álcool.

ELEMENTOS EM AÇO

a) Bicicletário

O suporte para colocação das bicicletas deverá ser confeccionado em barras de aço achatadas (1,5 x 1,5 mm), e as vigas para sustentação também em aço, chapa dobrada, espessura 1,5 mm, com seção de 5,0 x 5,0 cm.

b) Prateleiras

As prateleiras serão em chapa 14 dobrada, com largura de 40 cm e 49 cm. Altura de 5 cm. Devem ser engastadas nos pilares seção "I" laterais.

c) Fechamento Inferior Prateleiras

Abaixo das prateleiras deverá ser instalado fechamento inferior em chapa dobrada 1,5 mm

d) Pilar Estrutura Prateleiras 12

As prateleiras possuirão apenas 1,05 m de largura, logo, para apoio lateral esquerdo deverá ser instalado pilar retangular, confeccionado em chapa 14 dobrada, espessura de 5,0 cm, largura e altura variáveis.

e) Bancos

Os bancos serão confeccionados em chapa 14 dobrada, dimensões de 165 x 57 cm. Altura de 40 cm. Deverão funcionar como estrutura do vidro fixo posterior. Receberão pintura eletrostática.

PLACA LINHA DE ÔNIBUS

Deverá ser instalada placa de ônibus com indicação das linhas assistidas naquele local. Confeccionada em chapa de aço galvanizado, espessura: 1,5 mm, pintura eletrostática. Fixada nos pilares circulares na lateral direita (em pontos simples) e nos pilares amarelos

PINTURA

Pintura por processo eletrostático, com secagem em estufa por 20 minutos a 180°C, proporcionando total cobertura das áreas externas. Visíveis com 80 micras de espessura e resfriadas em temperatura ambiente. As cores serão conforme referência RAL solicitada pelo cliente

FUNDAÇÃO

06 gaiolas estruturais para fundação sendo cada uma composta por:

04 barras de rosca de $\varnothing 1/2"$, soldada em uma estrutura em cantoneira de 1 1/8" com comprimento de 500mm cada

02 blocos de concreto estrutural FCK 25 com dimensões de 0,4m X 0,4m X 0,6m de profundidade, sendo 0,57m³ por abrigo.

7.5 – ABRIGO ÔNIBUS MODELO 5

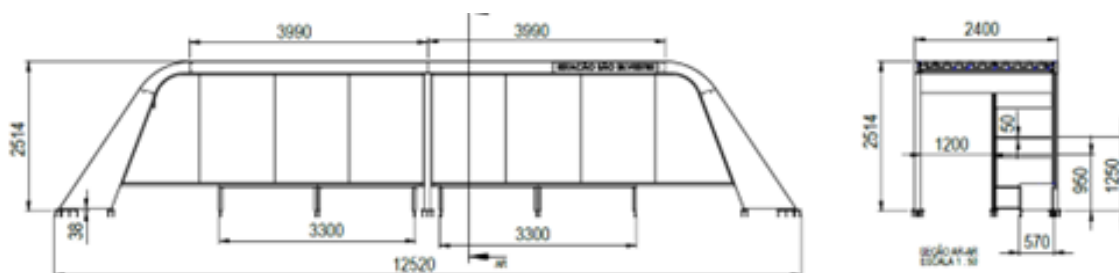

Prefeitura do Município da Estância Turística de Ribeirão Pires



Dimensões 12.520mm x 2.400mm x 2.500mm

Estrutura:

O abrigo é sustentado nas extremidades esquerda e direita, por pilar em aço, secção “i”, com 10 cm de espessura, largura variável e altura linear de 1,97 m. Fixação no solo, através de parabolts, com pastilha para separação de 10 mm do solo, a fim de evitar corrosão.

Estes pilares deverão ser fixados aos elementos curvos que farão ligação com a viga “i” superior. Este elemento de ligação também será confeccionado em aço, secção “i”, espessura de 10 cm, largura de 20 cm e 27 cm em formato curvo.

As vigas “i” superiores, também em aço, espessura de 10 cm, altura de 20 cm e comprimento de 3,99 m cada.

Fixação entre pilar x elemento curvo x viga através de parafusos.

Estes três elementos, seus acessórios de fixação, assim como as chapas de forro do abrigo (e, quando houver, chapa de fechamento lateral) deverão receber pintura eletrostática.

Por sua vez, a sustentação na extremidade direita será através do pilar circular, em chapa de aço, espessura= 3,00 mm, com pintura eletrostática. Fixação no solo, através de parabolts, com pastilha para separação de 10 mm do solo, a fim de evitar corrosão.

Todos os pilares deverão possuir sapatas em chapa 5/16” para fixação ao piso, instaladas sobre bases de concreto e chumbadores.

Coberturas:

Estrutura Metálica

Para fixação da cobertura em telha deverá ser executada terças em estrutura em aço, com dimensões: 30x30x1,5 mm e 50x30x1,5 mm

Telha de aço tipo sanduíche

Telhas de aço galvanizado, tipo sanduíche com faces externas de telhas de aço (perfil superior trapezoidal / perfil inferior reta) e miolo em espuma de poliuretano expandido (injetada, autoextinguível).

Calhas, Rufos e Contra Rufos

Todas as calhas serão executadas em chapa de aço galvanizado nº24.

Os rufos e contra rufos serão do mesmo material das calhas em todas as paredes de fechamento do telhado.

Prefeitura do Município da Estância Turística de Ribeirão Pires

Esquadrias – Vidros Fixos

Esquadrias em perfil metálico

As esquadrias serão em perfil metálico com estrutura monobloco sendo vedada a montagem destas esquadrias.

As esquadrias deverão apresentar perfeito esquadro, retilineidade dos perfis, estarem corretamente prumadas e alinhadas com as cotas de referência do Projeto Arquitetônico.

Vidros:

- a) As chapas de vidro não devem apresentar folga excessiva em relação ao requadro do encaixe;
- b) Nos casos necessários, os rebaixos dos caixilhos devem ser limpos, lixados e pintados, antes da colocação dos vidros;
- c) A chapa deve ser assentada em um leito elástico ou de massa; em seguida, executar os reforços de fixação;

Os vidros serão temperados com espessura de 6mm, transparentes e lisos;

Não serão aceitos vidros do tipo comum.

Para limpeza, não utilizar cloro ou álcool.

Elementos em Aço:

Prateleiras

As prateleiras serão em chapa 14 dobrada, com largura de 40 cm e 49 cm. Altura de 5 cm.

Devem ser engastadas nos pilares secção “I” laterais.

Fechamento Inferior Prateleiras

Abaixo das prateleiras deverá ser instalado fechamento inferior em chapa dobrada 1,5 mm

Pilar Estrutura Prateleiras

As prateleiras possuirão apenas 1,05 m de largura, logo, para apoio lateral esquerdo deverá ser instalado pilar retangular, confeccionado em chapa 14 dobrada, espessura de 5,0 cm, largura e altura variáveis.

Bancos

Os bancos serão confeccionados em chapa 14 dobrada, dimensões de 165 x 57 cm. Altura de 40 cm. Deverão funcionar como estrutura do vidro fixo posterior. Receberão pintura eletrostática.

Pintura:

Pintura por processo eletrostático, com secagem em estufa por 20 minutos a 180°C, proporcionando total cobertura das áreas externas. Visíveis com 80 micras de espessura e resfriadas em temperatura ambiente. As cores serão conforme referência RAL solicitada pela Prefeitura

KIT FOTOVOLTAICO ILUMINAÇÃO + TOMADA USB

a) Painel fotovoltaico:

O painel fotovoltaico de silício cristalino, mínimo de produção de energia 330wp com tolerância de 5%, gabinete soldado em alumínio, garantia de eficiência de 25 anos com produção mínima de 80% da eficiência original e 12 anos para defeitos de fabricação.

b) Controlador de carga:

- . 30 A, 12/24v, visor
- . Garantia de 03 meses
- . Timer programável para acendimento automático ou função noturna dispensando o uso de fotocélula.

c) Bateria estacionária:

- . Mínimo 120AH, tensão de flutuação de 13,2 A 13,8V a 25°C,

Prefeitura do Município da Estância Turística de Ribeirão Pires

. Tensão carga / equalização de 14,4 a 15,5V a 25°C, ABNT NBR 14206:2014, peso máximo 10kg, dimensões máximas (comp. x larg. x alt.) 175 x 175 x 175 mm, garantia 24 meses, certificada pelo INMETRO, sem necessidade de manutenção;

d) Luminárias e Tomadas

Led 5050 IP44

. potência de consumo i4,4w INMETRO

. Fluxo luminoso: 12 Lúmens / LED

. Fluxo luminoso: 720 Lúmens / metro

. 60 LEDS por metro

- Largura total: 10mm

- Kit Tomada USB Dupla

e) Temperatura da cor:

. Branco frio 6500K

f) Garantia:

O sistema garante no mínimo 24 horas de iluminação sem recarga e uma recarga total em no máximo 8 horas em dias de sol pleno.

FUNDAÇÃO

010 gaiolas estruturais para fundação sendo cada uma composta por:

04 barras de rosca de $\varnothing 1/2"$, soldada em uma estrutura em cantoneira de $1 1/8"$ com comprimento de 500mm cada

04 blocos de concreto estrutural FCK 25 com dimensões de 0,4m X 0,4m X 0,6m de profundidade, sendo 1,14m³ por abrigo.

7.6 – ABRIGO ÔNIBUS MODELO 6

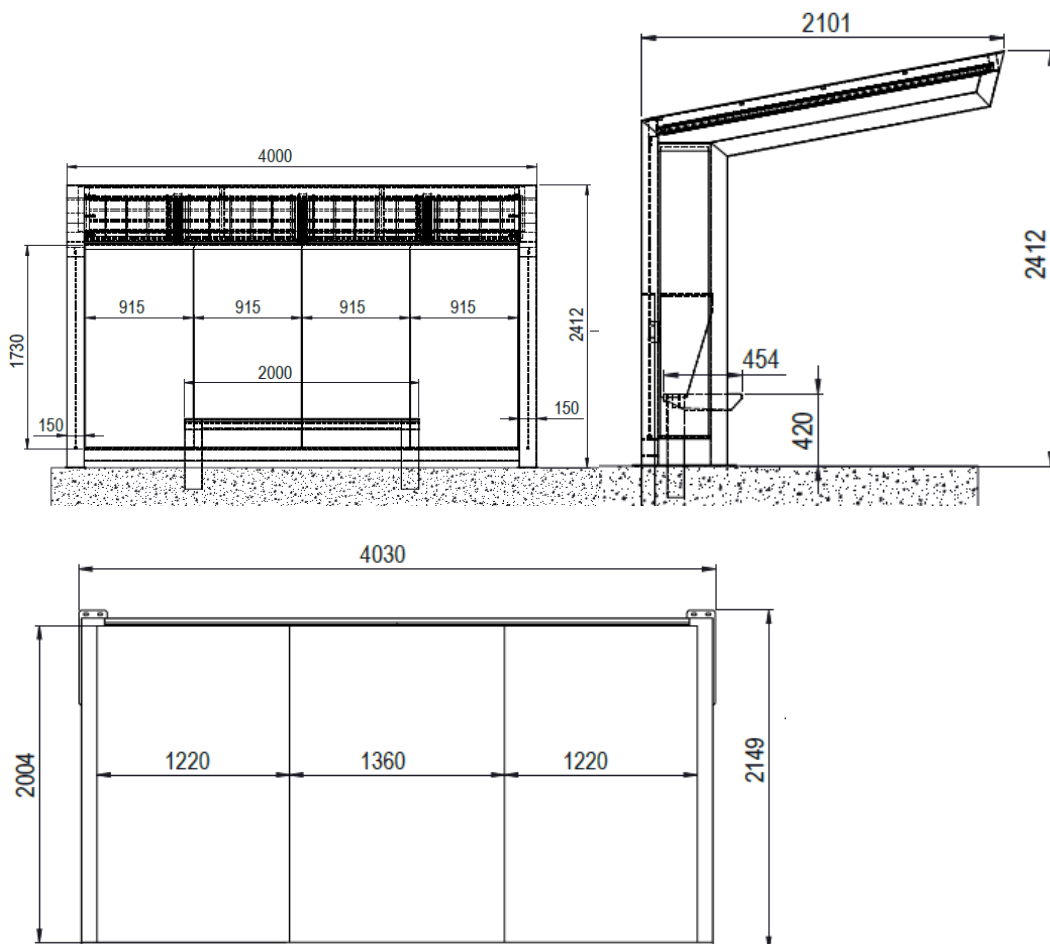

Prefeitura do Município da Estância Turística de Ribeirão Pires

Dimensões 4.000mm x 2.000mm x 2.400mm

Estrutura:

Colunas em perfil dobrado 150 x 100 x 3,35 mm;

Fechamentos:

Lateral e Fundo em vidro 8 mm fixado em perfil de aço carbono com borracha de vedação e proteção.

Cobertura:

Estrutura da cobertura tubular 75 x 50 x 2 mm, fechamento em Chapa de ACM na parte Superior, forro e Acabamento em Chapa Metálica pintada;

Banco:

Feito em Estrutura de Perfil Dobrado 150x100x3,35mm com dimensões 2,00x0,45x0,42m (LxPxA);
4 (quatro) assentos em chapa dobrada de 2,00 mm;

Fundação:

02 gaiolas estruturais para fundação sendo cada uma composta por:

08 barras de rosca de \varnothing 1/2", soldada em uma estrutura em cantoneira de 1 1/8" com comprimento de 500mm

02 blocos de concreto com dimensões de 0,6m X 0,6m X 0,6m de profundidade em concreto usinado FCK 25 e Ferragens CA-50. Totalizando 0.43m³ por abrigo.

7.7 – KIT FOTOVOLTAICO ILUMINAÇÃO

Estrutura mínima:

- Estrutura principal composta de caixa metálica para proteção da Luminária de Leds
- Placa Fotovoltaica Compatível com a Luminária de Leds e a Prova D'água
- Potência Luminária de Leds: 200 W
- Lúmen: 100LM/W
- Ângulo de Abertura: 120°
- Cor: Branco Frio 6.500K
- Classificação IP: IP67
- Tamanho Luminária Leds: 200 x 150 x 50mm



FOTOS MERAMENTE ILUSTRATIVAS

Prefeitura do Município da Estância Turística de Ribeirão Pires

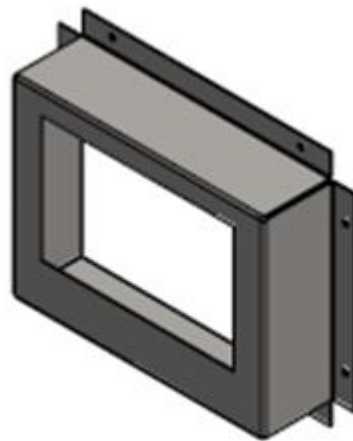

Vista auxiliar sem Escala

Caixa Metálica de Proteção da Luminária

7.8 – DEMOLIÇÃO E REMOÇÃO DE ABRIGO EXISTENTE

Demolição, remoção e descarte de abrigos de ônibus existentes em madeira.

Os abrigos existentes nos locais de instalação dos novos modelos deverão ser devidamente removidos e descartados.

Prefeitura do Município da Estância Turística de Ribeirão Pires

ANEXO IV (Modelo Sugerido)

MODELO DE DECLARAÇÃO DE CONDIÇÃO DE ME OU EPP

PREGÃO ELETRÔNICO Nº 119/2023

A empresa _____, inscrita no CNPJ sob o nº _____, por intermédio de seu representante legal Sr.(a) _____, portador do Documento de Identidade nº _____, inscrito no CPF sob o nº _____ DECLARA, sob as penas da Lei, que cumpre os requisitos legais para qualificação como _____ (incluir a condição da empresa: Micro Empresa (ME) ou Empresa de Pequeno Porte (EPP)), art. 3º da Lei Complementar n.º 123/2006 e que não está sujeita a quaisquer dos impedimentos do § 4º deste artigo, estando apta a usufruir do tratamento favorecido estabelecido no art. 42 a 49 da citada lei.

() Declaramos possuir restrição fiscal no(s) documento(s) de habilitação e pretendemos utilizar o prazo previsto no art. 43, § 1º da Lei Complementar nº. 123/06, para regularização, estando ciente que, do contrário, decairá o direito à contratação, estando sujeita às sanções previstas no art. 81 da Lei Federal nº 8.666/93.

(Observação: em caso afirmativo, assinalar a ressalva acima)

_____, _____ de _____ de 2023.

(assinatura do representante legal)

Observações:

Declaração a ser emitida, de forma que identifique a proponente.

Esta declaração deverá ser enviada no envelope documentação.

Prefeitura do Município da Estância Turística de Ribeirão Pires

ANEXO V (Modelo Sugerido)

REF.: Edital Pregão Eletrônico nº 119/2023

(nome da empresa) _____, inscrita no CNPJ nº _____, por intermédio do seu representante legal o (a) Sr.(a) _____, portador (a) do RG nº _____ e do CPF nº _____, DECLARA sob as penas da lei, para fins de habilitação no edital de **PREGÃO ELETRÔNICO N.º ____/2023**, promovido pela **PREFEITURA DO MUNICÍPIO DA ESTÂNCIA TURÍSTICA DE RIBEIRÃO PIRES**, que:

- a) Não existem impedimentos para contratar com a Administração Municipal;
- b) Cumpre o disposto no art. 7º, inciso XXXIII da Constituição Federal.
- c) que se obriga a manter durante todo o período de execução do Termo de Compromisso, as condições de habilitação e qualificação exigidas para participação deste certame.
- d) Quem assinará o termo de contrato na hipótese de sagrar-se vencedor, conforme modelo do TCE:

Pelo CONTRATADO:

NOME: _____
CARGO: _____
CPF: _____ RG: _____
DATA DE NASCIMENTO: _____
E-MAIL INSTITUCIONAL: _____
E-MAIL PESSOAL: _____
TELEFONE CELULAR: _____
ENDEREÇO RESIDENCIAL COMPLETO: _____

CARIMBO DA PROPONENTE E ASSINATURA

Observações:

Declaração a ser emitida em papel de forma que identifique a proponente.
Esta declaração deverá ser enviada no envelope documentação.

Prefeitura do Município da Estância Turística de Ribeirão Pires

ANEXO VI – ATESTADO DE VISITA

Ref.: Pregão Eletrônico N.º 119/2023

Declaramos que a empresa _____, inscrita no CNPJ sob o n. _____ estabelecida na cidade de _____, Estado de _____, no endereço _____, telefone n. _____, fac-símile n. _____, por meio de seu representante legal, _____, portador da Carteira de Identidade n. _____, expedida pela _____, e do CPF n. _____, para fins de participação na licitação, vistoriou alguns locais que eventualmente serão instalados os abrigos de ônibus, verificando os aspectos técnicos e das condições para a execução dos serviços, estando satisfeita com as informações e esclarecimentos obtidos na aludida visita e, plenamente capacitada a elaborar a proposta para a licitação em tela, de modo a não incorrer em omissões que jamais poderão ser alegadas em favor de eventuais pretensões de inclusão de serviços, quantitativos de material ou acréscimo dos preços.

Por ser verdade, firmamos o presente. (Local), ____ de _____ de 2023.

NOME COMPLETO DO REPRESENTANTE LEGAL DA LICITANTE

(NOME DA EMPRESA)

NOME DO SERVIDOR RESPONSÁVEL

(OBRAS/PREFEITURA RIB. PIRES)

Cargo Completo

Prefeitura do Município da Estância Turística de Ribeirão Pires

ANEXO VII (Modelo Sugerido)

DECLARAÇÃO

REF.: Pregão Eletrônico nº 119/2023

(nome da empresa) _____, inscrita no CNPJ nº _____,
o (a) Sr.(a) _____, portador (a) do RG nº _____
e do CPF nº _____, DECLARA, para
os fins de direito e sob as penas da lei, em atendimento ao item 4.6.3 do edital, que tem
conhecimento dos eventuais locais onde serão executados os serviços, de suas
peculiaridades e de todos os demais elementos fornecidos pela Prefeitura, não existindo
nenhuma dúvida sobre o trabalho a ser executado, bem como das demais informações
disponibilizadas e dos termos e condições estabelecidos no EDITAL.

(Local), ____ de _____ de 2023.

CARIMBO DA PROPONENTE E ASSINATURA

Prefeitura do Município da Estância Turística de Ribeirão Pires

ANEXO VIII

(Modelo Sugerido)

DECLARAÇÃO

REF.: Pregão Eletrônico nº 119/2023

(nome da empresa) _____, inscrita no CNPJ nº _____, por intermédio do seu representante legal o (a) Sr.(a) _____, portador (a) do RG nº _____ e do CPF nº _____, DECLARA sob as penas da lei, para fins de habilitação no **Pregão Eletrônico n.º ____/2023**, promovida pela PREFEITURA DO MUNICÍPIO DA ESTÂNCIA TURÍSTICA DE RIBEIRÃO PIRES, que no ato da assinatura do “Termo de Contrato”, obriga-se a firmar a declaração do Anexo I (que estabelece procedimentos de controle ambiental) do Decreto n.º 6068/09 (Anexo XII).

Local), ____ de _____ de 2023.

CARIMBO DA PROPONENTE E ASSINATURA

Observações:

Declaração a ser emitida, de forma que identifique a proponente.
Esta declaração deverá ser enviada no envelope documentação.

Prefeitura do Município da Estância Turística de Ribeirão Pires

ANEXO IX

MINUTA DO COMPROMISSO DE PRESTAÇÃO DE SERVIÇOS N.º ____/2023

ATA DE REGISTRO DE PREÇOS N.º ____/2023

PROCESSO DE COMPRAS N.º 4735/2023

EDITAL DE PREGÃO ELETRÔNICO N.º 119/2023

OBJETO: REGISTRO DE PREÇOS PARA FUTURA E EVENTUAL FABRICAÇÃO, FORNECIMENTO E INSTALAÇÃO DE MATERIAIS EM ESPAÇOS PÚBLICOS.

COMPROMISSÁRIO:

PRAZO DE VALIDADE DO REGISTRO: 12 (doze) meses.

VALOR: R\$.....

Aos _____ dias do mês de _____ do ano dois mil e vinte e dois, nas dependências da **PREFEITURA DO MUNICÍPIO DA ESTÂNCIA TURÍSTICA DE RIBEIRÃO PIRES**, entidade de direito público interno, com sede no Paço Municipal, localizado na Rua Miguel Prisco n.º 288, Centro, devidamente inscrita no CNPJ/MF sob o n.º 46.522.967/0001-34, neste ato representada pelo Secretário de Zeladoria e Manutenção Urbana, Sr. Raphael Pinheiro Volpi, doravante denominada **CONTRATANTE**, e de outro lado, a empresa _____, estabelecida na _____, bairro, cidade, estado, CEP, devidamente inscrita no CNPJ/MF sob o n.º ____/____/____, daqui por diante denominado **COMPROMISSÁRIO**, neste ato representada pelo Sr. _____, portador da cédula de identidade RG. n.º _____, perante as testemunhas ao final nomeadas, assinam a presente ATA DE REGISTRO DE PREÇOS, declarando sujeitarem-se às normas legais vigentes e as cláusulas presentes nesta Ata.

Prefeitura do Município da Estância Turística de Ribeirão Pires

Cláusula Primeira - DO OBJETO

1.1. Constitui objeto da presente ata de Registro de preços para futura e eventual fabricação, fornecimento e instalação de materiais em espaços públicos, conforme anexo III – Termo de Referência, que faz parte integrante deste Termo.

Cláusula Segunda - DA EXECUÇÃO DOS SERVIÇOS

2.1. Os serviços compreendidos nesta Ata são os constantes da Planilha de preços unitários - Anexo I do Edital de Pregão, e serão executados sob o regime de empreitada por preço unitário.

2.2. Todos os serviços executados deverão estar de acordo com as normas vigentes da ABNT.

2.3. O COMPROMISSÁRIO deverá apresentar junto à Secretaria de Zeladoria e Manutenção Urbana - ZEMA, no prazo máximo de 03 (três) dias úteis, após o recebimento de cada ordem de Serviço, o número da Anotação de Responsabilidade Técnica (A.R.T.) do Engenheiro responsável, Preposto e Residente e cópia do recibo correspondente.

Cláusula Terceira - DA VIGÊNCIA DA ATA DE REGISTRO DE PREÇOS

3.1. O prazo de vigência da Ata de Registro de Preços será de 12 (doze) meses, contados a partir da assinatura do Termo de Compromisso.

3.1.1. Durante o prazo de validade deste compromisso, o COMPROMISSÁRIO estará obrigado a executar os serviços à CONTRATANTE, sempre que por ela for exigido.

Cláusula Quarta - DA DOTAÇÃO ORÇAMENTÁRIA

4.1. As despesas oriundas da presente licitação correrão por conta da dotação orçamentária da seguinte Natureza de Despesa: 4.4.90.51.00 (Obras e Instalações) e 3.3.90.39.00 (Outros Serviços Terceiro - Pessoa Jurídica) do Orçamento da Prefeitura do Município da Estância Turística de Ribeirão Pires. Poderão ainda utilizar orçamentos oriundo de Convênios Estaduais e Federais, onerando suas dotações, correspondente ao exercício de 2022 e exercício vindouro.

Cláusula Quinta - DOS PREÇOS E REAJUSTES

5.1. Os preços registrados para a execução dos serviços e fornecimentos, especificados na Cláusula Primeira, serão aqueles constantes da Proposta e Planilha de Quantidades e Preços, apresentadas pelo COMPROMISSÁRIO, com data base correspondente à data da apresentação da proposta.

5.2. Os preços remunerarão todas as despesas com a execução do objeto, e deverão compreender todos os custos com materiais, mão de obra, encargos sociais, trabalhistas, previdenciários, fiscais e demais despesas, constituindo-se, a qualquer título, a única e completa remuneração pela perfeita execução da Ata de Registro de Preços.

5.3. O(s) preço(s) referido(s) no item 5.1. deste termo não será(ão) objeto de atualização financeira por via da aplicação de qualquer índice de correção monetária, ou mesmo de reajuste de qualquer natureza, dentro do prazo de 12 (doze) meses.

Cláusula Sexta - DA MEDIÇÃO E PAGAMENTO

6.1. As medições serão realizadas mensalmente, pela CONTRATANTE através da fiscalização da Secretaria de Zeladoria e Manutenção Urbana, ou, ainda, por empresa que vier a ser contratada por esta para gerenciamento dos serviços, consistindo na verificação da execução do objeto deste, de acordo com as descrições estabelecidas na Planilha de Quantidades e Preços, constante do Anexo I do Edital da Licitação.

Prefeitura do Município da Estância Turística de Ribeirão Pires

6.2. No processamento da medição, o COMPROMISSÁRIO deverá apresentar demonstrativo de execução dos serviços, até o 5º (quinto) dia útil do mês subsequente ao do período executado.

6.3. A CONTRATANTE disporá de até 05 (cinco) dias úteis, contados da data de apresentação da medição pelo COMPROMISSÁRIO, para examinar seu conteúdo e aprovar os serviços corretamente executados e glosar os não realizados ou realizados incorretamente ou ainda descontar eventuais valores decorrentes da aplicação de penalidades.

6.4. Uma vez analisado e aprovado o demonstrativo ou parte dele, a CONTRATANTE notificará o COMPROMISSÁRIO de seu teor, para que emita a Nota Fiscal para pagamento;

6.5. O objeto desta Ata de Registro de Preços será fiscalizado pela CONTRATANTE, ou por terceiros contratados para tanto, com os quais serão estabelecidos todos os contatos durante sua execução.

6.6. O pagamento deverá ser realizado pela CONTRATANTE em até 30 (trinta) dias, contados da emissão da Nota Fiscal;

6.6.1. A critério da Administração, o pagamento poderá ser efetuado através de cheque nominal, emitido pela Prefeitura, que deverá ser retirado junto ao setor de Tesouraria da Secretaria de Finanças, sito na Rua Miguel Prisco, 288 – prédio do Paço Municipal, ou depositado em conta do interessado, que deverá ser fornecido pelo mesmo por escrito.

6.7. Nenhum pagamento isentará o COMPROMISSÁRIO da responsabilidade pelos serviços executados ou implicará em sua aceitação.

6.8. O COMPROMISSÁRIO será o único e exclusivo responsável pelo recolhimento dos tributos e contribuições incidentes sobre a execução da Ata de Registro de Preços.

Cláusula Sétima - DAS RESPONSABILIDADES E OBRIGAÇÕES DO COMPROMISSÁRIO

7.1. O COMPROMISSÁRIO obriga-se a assumir integral responsabilidade pela boa e eficiente execução dos serviços e pelo fornecimento dos materiais, de acordo com as normas técnicas vigentes e disposições do Edital, utilizando seus próprios recursos humanos materiais e equipamentos obrigando-se à:

7.1.1. Manter no local de execução dos serviços, o número suficiente de empregados, devidamente contratados nos termos da legislação vigente;

7.1.2. Obrigar seus empregados a utilizarem identificação pessoal quando estiverem a serviço, nas dependências da CONTRATANTE;

7.2. Os empregados do COMPROMISSÁRIO deverão se apresentar no trabalho devidamente uniformizados e identificados, com bom aspecto de asseio e higiene, e paramentados com os EPI's;

7.3. A ata de registro de preços será executada sob inteira responsabilidade do COMPROMISSÁRIO que utilizará seus próprios recursos humanos, materiais e equipamentos;

7.4. Em caso de subcontratação, o COMPROMISSÁRIO será o único responsável pelo perfeito cumprimento de todas as cláusulas e condições da Ata, desde que autorizado pela CONTRATANTE.

7.5. O COMPROMISSÁRIO é responsável pelos danos causados diretamente à Administração ou a terceiros, decorrentes de sua culpa ou dolo na execução do contrato, não excluindo ou reduzindo essa responsabilidade a fiscalização ou o acompanhamento pelo órgão interessado. (Art. 70 da Lei 8.666/93).

7.6. O COMPROMISSÁRIO é responsável pelos encargos trabalhistas, previdenciários, fiscais e comerciais resultantes da execução da Ata. (Art. 71 da Lei 8.666/93).

Prefeitura do Município da Estância Turística de Ribeirão Pires

7.7. A inadimplência do COMPROMISSÁRIO, com referência aos encargos estabelecidos no item 7.6, não transfere à Administração Pública a responsabilidade por seu pagamento, nem poderá onerar o objeto da ata de registro de preços ou restringir a regularização e o uso das obras e edificações, inclusive perante o Registro de Imóveis. (Art. 71 da Lei 8.666/93, = § 1º).

7.8. O COMPROMISSÁRIO obrigar-se-á a manter, durante toda a execução da ata de registro de preços, em compatibilidade com as obrigações por ela assumidas, todas as condições de habilitação e qualificação exigidas na licitação;

7.9. O COMPROMISSÁRIO obriga-se a cumprir e fazer cumprir as normas regulamentadoras de segurança e medicina do trabalho;

7.10. Responsabilizar-se pela manutenção dos equipamentos eventualmente colocados sob sua guarda pela CONTRATANTE;

7.11. Substituir imediatamente qualquer componente da sua equipe técnica, caso a CONTRATANTE julgue que o mesmo não esteja cumprindo satisfatoriamente o trabalho a ele atribuído;

7.12. Manter, por si e por seus profissionais, durante e após o período de vigência da referida Ata de Registro de Preços, completo sigilo sobre dados, informações e detalhes obtidos através do sistema instalado e operado pela CONTRATANTE, bem como não divulgar a terceiros quaisquer informações relacionadas com o objeto da Ata de Registro de Preços sem prévia autorização por escrito, respondendo civil e criminalmente pela inobservância dessas obrigações:

7.13. Submeter-se às fiscalizações levadas a efeito pela CONTRATANTE, bem como pelos órgãos fiscalizadores pertinentes, durante toda a vigência da Ata;

7.14. O COMPROMISSÁRIO obriga-se a indicar seu preposto para representá-la perante a CONTRATANTE, em tudo que se relacionar com o objeto deste Edital;

7.15. Para a execução do objeto desta Ata, o COMPROMISSÁRIO deverá observar todas as condições e normas dispostas na ordem de serviço;

7.16. Reparar, corrigir, remover ou substituir as suas custas eventuais irregularidades, imperfeições ou defeitos constatados nos serviços executados e/ou fornecimento, até 90 (noventa) dias após o recebimento;

7.17. Responder civil e criminalmente pela segurança dos serviços e de seus empregados;

7.18. Responder em caso de paralisação não autorizada dos serviços.

7.19. Não poderá o COMPROMISSÁRIO paralisar os serviços em decorrência de retenção de pagamentos causados por ele, por desatendimento ao disposto na cláusula 7.1.3.

Cláusula Oitava - DAS OBRIGAÇÕES DA CONTRATANTE

8.1. Notificar o COMPROMISSÁRIO de qualquer irregularidade encontrada na execução da Ata de Registro de Preços;

8.2. Fiscalizar o mesmo, da melhor maneira que lhe convenha, podendo em decorrência solicitar, a esta, providências, a qual atenderá ou justificará de imediato;

8.3. Oferecer instalações com condições necessárias a execução dos serviços;

8.4. Fornecer todos os esclarecimentos e informações necessárias ao fiel cumprimento da Ata de Registro de Preços;

8.5. Zelar pela boa qualidade do serviço, bem como estimular sua eficiência, receber e apurar reclamações dos usuários;

8.6. Efetuar os pagamentos de acordo com o previsto na Ata de Registro de Preços, observando criteriosamente o disposto no item 7.1.3;

Prefeitura do Município da Estância Turística de Ribeirão Pires

8.7. Aplicar as penalidades legais e contratuais cabíveis;

8.8. Indicar funcionário da CONTRATANTE para representá-la, que figurará como gestor da Ata de Registro de Preços, o qual será responsável pela fiscalização dos serviços e/ou fornecimento;

8.9. Verificar e aprovar a execução da Ata de Registro de Preços;

8.10. Emitir as ordens de serviços, incluindo as específicas, que à critério da Fiscalização sejam necessárias.

Cláusula Nona - DAS PENALIDADES

9.1. Salvo ocorrência de caso fortuito ou de força maior, devidamente justificada e comprovada, ao não cumprimento, por parte do COMPROMISSÁRIO das obrigações assumidas, ou a infringência de preceitos legais pertinentes, serão aplicadas, segundo a gravidade da falta, as multas de acordo com os termos dos artigos 86, 87 e 88 da Lei Federal n.º 8.666/93 e suas alterações, que individualmente ou somadas, não poderão ultrapassar 10% (dez por cento) do valor do contrato.

9.1.1. Advertência, sempre que forem constatadas irregularidades de pouca gravidade, para as quais tenha o COMPROMISSÁRIO concorrido diretamente, ocorrência que será registrada no Cadastro de Fornecedores da CONTRATANTE.

9.1.2. Na hipótese de rescisão contratual, além da aplicação da multa correspondente, aplicar-se-á suspensão temporária ao direito de licitar com a Prefeitura do Município da Estância Turística de Ribeirão Pires, bem como o impedimento de com ela contratar, pelo período de até 02 (dois) anos, caso praticar quaisquer atos previstos no artigo 7º da Lei Federal nº 10.520, de 17 de julho de 2002.

9.1.3. Declaração de inidoneidade, quando o COMPROMISSÁRIO deixar de cumprir as obrigações assumidas, praticando falta grave, dolosa ou culposa.

9.1.4. As multas eventualmente aplicadas serão irreversíveis, mesmo que os atos ou fatos que as originaram sejam reparados.

9.4. A aplicação das penalidades e/ou sua dispensa são de competência da Secretaria de Finanças e Administração, precedidas de manifestação do responsável, titular da unidade orçamentária, bem como do técnico responsável pela Fiscalização;

9.5. A inexecução total ou parcial do presente compromisso de execução de serviços acarretará na tomada das seguintes sanções contra o COMPROMISSÁRIO:

9.5.1. advertência;

9.5.2. multa;

9.5.3. Suspensão temporária de participação em licitação e impedimento de contratar com a Administração, pelo período de até 02 (dois) anos;

9.5.4. Declaração de inidoneidade para licitar ou contratar com a Administração Pública, respeitado o disposto no artigo 87, IV, da Lei n.º 8.666/93;

9.6. Será garantido ao COMPROMISSÁRIO o direito de apresentação de prévia defesa, no prazo de 5 (cinco) dias úteis, nas hipóteses em que se tiver por cabível a aplicação das penalidades previstas neste compromisso;

9.7. O valor das multas aplicadas será deduzido do pagamento do mês de referência dos serviços executados, a que fizer jus o COMPROMISSÁRIO.

9.8. Em não havendo pagamento a ser realizado, o valor das multas será cobrado diretamente do COMPROMISSÁRIO que deverá pagá-las no prazo máximo de 3 (três) dias úteis a contar da data da notificação.

Prefeitura do Município da Estância Turística de Ribeirão Pires

9.9. É vedado a utilização de mão de obra infantil, na execução dos serviços, considerando como tal, o uso de trabalhadores com idade inferior a 14 (quatorze) anos.

Cláusula Décima - DA RESCISÃO

10.1. A Ata de Registro de Preços poderá ser rescindida pela CONTRATANTE de pleno direito, nos casos previstos pelos artigos 77 e seguintes da Lei Federal n.º 8.666/93.

10.2. A rescisão da Ata de Registro de Preços, unilateralmente, pela CONTRATANTE, acarretará as consequências previstas no art. 80, da Lei Federal n.º 8.666/93, em especial:

10.2.1. Assunção imediata do objeto da Ata de Registro de Preços, por ato próprio da CONTRATANTE, lavrando-se termo circunstanciado;

10.2.2. Ocupação e utilização dos locais, instalações, equipamentos, materiais, veículos e pessoal empregados na execução da Ata de Registro de Preços, necessários à sua continuidade, os quais serão devolvidos posteriormente;

10.2.2.1. Caso não ocorra a devolução, prevista na cláusula 10.2.2., caberá ressarcimento, mediante prévia avaliação;

10.2.3. Responsabilização por prejuízos causados à CONTRATANTE;

10.3. A CONTRATANTE poderá assumir a execução dos serviços e/ou fornecimento independentemente da rescisão da Ata, na hipótese do COMPROMISSÁRIO não conseguir deter movimento grevista, legal ou não, que paralise ou reduza os trabalhos, por um período superior a 72 (setenta e duas) horas, podendo, após esse prazo, operar os equipamentos do COMPROMISSÁRIO com seu pessoal, por conta e risco desta.

10.4. A Ata poderá, ainda, ser rescindida pela CONTRATANTE após a conclusão, em processo administrativo, da prática de qualquer ato ilícito de natureza grave pelo COMPROMISSÁRIO, seus responsáveis ou funcionários, relacionado à execução da Ata.

Cláusula Décima Primeira - DAS CONDIÇÕES DE RECEBIMENTO DO OBJETO

11.1. O objeto da Ata será recebido quando perfeitamente de acordo com as condições contratuais e demais documentos que fizerem parte do ajuste.

11.2. A Fiscalização, ao considerar o objeto da Ata concluído, comunicará o fato ao Gestor da Ata, mediante relatório circunstanciado, que servirá de base à lavratura do Termo de Recebimento Provisório.

11.3. O Termo de Recebimento Definitivo será lavrado pela Administração, mediante termo circunstanciado e assinado pelas partes, dentro do prazo de 90 (noventa) dias após o Termo de Recebimento Provisório que comprove a adequação do objeto aos termos da Ata.

11.4. A responsabilidade do COMPROMISSÁRIO pela qualidade, correção e segurança do objeto executado, subsistirá na forma da Lei, mesmo após seu Recebimento Definitivo.

Cláusula Décima Segunda - DA SEGURANÇA DO TRABALHO

12.1. O COMPROMISSÁRIO deve obedecer em seu trabalho, as determinações da Lei n.º 6514 de 22/12/77 que altera o Capítulo V Título II, regulamentado pela Portaria 3214 de 08/06/78 do Ministério do Trabalho, e as suas Normas Regulamentadoras e os Procedimentos Básicos, aplicáveis à execução específica das tarefas, conforme segue:

12.1.1. Os funcionários de sua responsabilidade, envolvidos nos trabalhos discriminados na Ata de Registro de Preços, deverão estar uniformizados com roupas profissionais, paramentados com os EPI's e portando cartões individuais de identificação (Crachás).

12.1.2. Certificar-se de que a equipe de funcionário sob sua responsabilidade possui todo o equipamento de segurança necessário ao serviço e exigir o seu uso.

Prefeitura do Município da Estância Turística de Ribeirão Pires

12.1.3. Transmitir-lhes claramente, as Normas de Segurança aplicáveis, dedicando especial consideração à execução de tarefas fora da rotina.

12.1.4. Somente será permitido o transporte de pessoal através de veículos próprios para esse fim.

12.2. Para cumprir às normas de segurança do trabalho o COMPROMISSÁRIO deverá:

12.2.1. Instruir e esclarecer a seus funcionários sobre as medidas de segurança e precauções relativas as peculiaridades dos serviços;

12.2.2. Fazer cumprir as normas de segurança do trabalho a que estão obrigados todos os funcionários sem exceção;

12.2.3. Designar somente pessoal devidamente habilitado para a execução de cada tarefa;

12.2.4. Manter-se a par das alterações introduzidas nas normas de segurança do trabalho transmitindo-as a seus subordinados;

12.2.5. Estudar as causas dos acidentes e incidentes e fazer cumprir as medidas que possam evitar a sua repetição;

12.2.6. Relacionar-se continuamente com o Órgão responsável pelo serviço e com o Órgão responsável pela Segurança do Trabalho, objetivando identificar meios para aumentar o nível de segurança do trabalho.

Cláusula Décima Terceira - DO FORO

13.1 - Fica eleito o Foro da Comarca de Ribeirão Pires, para dirimir quaisquer dúvidas referentes a este contrato, com renúncia expressa a qualquer outro, por mais especial que seja.

E, por estarem justos e contratados, os representantes das partes assinam o presente instrumento, na presença das testemunhas abaixo, em 04 (quatro) vias, de igual teor e forma, para um só efeito.

Para efeitos obrigacionais tanto o Edital da Licitação na modalidade **PREGÃO ELETRÔNICO N.º 119/2023**, quanto a proposta nela adjudicada, bem como a **Ata de Registro de Preços n.º ____/2023**, integram o presente compromisso de prestação de serviços, devendo seus termos e condições serem considerados como partes integrantes do presente instrumento contratual.

PREFEITURA DO MUNICÍPIO DA ESTÂNCIA TURÍSTICA DE RIBEIRÃO PIRES, ____ DE ____ DE 2023.

RAPHAEL PINHEIRO VOLPI
Secretário de Zeladoria e Manutenção Urbana

COMPROMISSÁRIO

TESTEMUNHAS:

1) _____
NOME:
RG

2) _____
NOME:
RG

Prefeitura do Município da Estância Turística de Ribeirão Pires

ANEXO X

TERMO DE CIÊNCIA E DE NOTIFICAÇÃO (Contratos)

CONTRATANTE: _____

COMPROMISSÁRIO: _____

COMPROMISSO Nº (DE ORIGEM): _____

OBJETO: Registro de Preços para futura e eventual fabricação, fornecimento e instalação de materiais em espaços públicos.

Pelo presente TERMO, nós, abaixo identificados:

1. Estamos CIENTES de que:

- a) o ajuste acima referido, seus aditamentos, bem como o acompanhamento de sua execução contratual, estarão sujeitos a análise e julgamento pelo Tribunal de Contas do Estado de São Paulo, cujo trâmite processual ocorrerá pelo sistema eletrônico;
- b) poderemos ter acesso ao processo, tendo vista e extraindo cópias das manifestações de interesse, Despachos e Decisões, mediante regular cadastramento no Sistema de Processo Eletrônico, em consonância com o estabelecido na Resolução nº 01/2011 do TCESP;
- c) além de disponíveis no processo eletrônico, todos os Despachos e Decisões que vierem a ser tomados, relativamente ao aludido processo, serão publicados no Diário Oficial do Estado, Caderno do Poder Legislativo, parte do Tribunal de Contas do Estado de São Paulo, em conformidade com o artigo 90 da Lei Complementar nº 709, de 14 de janeiro de 1993, iniciando-se, a partir de então, a contagem dos prazos processuais, conforme regras do Código de Processo Civil;
- d) as informações pessoais dos responsáveis pela contratante e interessados estão cadastradas no módulo eletrônico do “Cadastro Corporativo TCESP – CadTCESP”, nos termos previstos no Artigo 2º das Instruções nº01/2020, conforme “Declaração(ões) de Atualização Cadastral” anexa (s);
- e) é de exclusiva responsabilidade do contratado manter seus dados sempre atualizados.

2. Damo-nos por NOTIFICADOS para:

- a) O acompanhamento dos atos do processo até seu julgamento final e consequente publicação;
- b) Se for o caso e de nosso interesse, nos prazos e nas formas legais e regimentais, exercer o direito de defesa, interpor recursos e o que mais couber.

LOCAL e DATA: _____

AUTORIDADE MÁXIMA DO ÓRGÃO/ENTIDADE:

Nome: _____

Cargo: _____

CPF: _____

RESPONSÁVEIS PELA HOMOLOGAÇÃO DO CERTAME OU RATIFICAÇÃO DA DISPENSA/INEXIGIBILIDADE DE LICITAÇÃO:

Nome: _____

Cargo: _____

Prefeitura do Município da Estância Turística de Ribeirão Pires

CPF: _____

Assinatura: _____

RESPONSÁVEIS QUE ASSINARAM O AJUSTE:

Pelo contratante:

Nome: _____

Cargo: _____

CPF: _____

Assinatura: _____

Pela contratada:

Nome: _____

Cargo: _____

CPF: _____

Assinatura: _____

ORDENADOR DE DESPESAS DA CONTRATANTE:

Nome: _____

Cargo: _____

CPF: _____

Assinatura: _____

GESTOR(ES) DO CONTRATO:

Nome: _____

Cargo: _____

CPF: _____

Assinatura: _____

DEMAIS RESPONSÁVEIS (*):

Tipo de ato sob sua responsabilidade: _____

Nome: _____

Cargo: _____

CPF: _____

Assinatura: _____

(*) - O Termo de Ciência e Notificação e/ou Cadastro do(s) Responsável(is) deve identificar as pessoas físicas que tenham concorrido para a prática do ato jurídico, na condição de ordenador da despesa; de partes contratantes; de responsáveis por ações de acompanhamento, monitoramento e avaliação; de responsáveis por processos licitatórios; de responsáveis por prestações de contas; de responsáveis com atribuições previstas em atos legais ou administrativos e de interessados relacionados a processos de competência deste Tribunal. Na hipótese de prestações de contas, caso o signatário do parecer conclusivo seja distinto daqueles já arrolados como subscritores do Termo de Ciência e Notificação, será ele objeto de notificação específica. *(inciso acrescido pela Resolução nº 11/2021).*

Prefeitura do Município da Estância Turística de Ribeirão Pires

ANEXO XI – MINUTA DE CONTRATO

TERMO N.º ____/2023 QUE TRATA DA CONTRATAÇÃO DE EMPRESA PARA FABRICAÇÃO, FORNECIMENTO E INSTALAÇÃO DE MATERIAIS EM ESPAÇOS PÚBLICOS.

Termo do Contrato firmado entre a PREFEITURA DO MUNICÍPIO DA ESTÂNCIA TURÍSTICA DE RIBEIRÃO PIRES, e a empresa _____, que tem por objeto a Contratação de empresa para fabricação, fornecimento e instalação de materiais em espaço públicos, oriundo do Pregão Eletrônico n.º 119/2023 e do Processo Compras n.º 4735/2023.

Aos _____ dias do mês de _____ de dois mil e vinte e três, nas dependências da PREFEITURA DO MUNICÍPIO DA ESTÂNCIA TURÍSTICA DE RIBEIRÃO PIRES, entidade de Direito Público Interno, com sede na Rua Miguel Prisco n.º 288, Centro, devidamente inscrita no CNPJ/MF sob o n.º 46.522.967/0001-34, nesta ato representada pelo Secretário de Zeladoria e Manutenção Urbana, Sr. Raphael Pinheiro Volpi, e de outro lado a empresa _____, estabelecida a Rua _____, n.º _____, bairro, cidade, estado, CEP _____-____, devidamente inscrita no CNPJ/MF sob o n.º _____.____.____/____-____, doravante denominada CONTRATADA, neste ato representada pelo(a) Sr.(a) _____, devidamente inscrito no CPF/MF sob o n.º _____.____.____-____, perante as testemunhas ao final nomeadas, assinam o presente Termo de Contrato, declarando sujeitarem-se às normas legais vigentes e as cláusulas presentes neste contrato.

Prefeitura do Município da Estância Turística de Ribeirão Pires

CLÁUSULA PRIMEIRA – OBJETO

1.1. Por força do presente instrumento, a CONTRATADA obriga-se a fabricar, fornecer e instalar materiais em espaços públicos, conforme descrição constante dos anexos, que fazem parte integrante deste termo de contrato.

CLÁUSULA SEGUNDA – DA VIGÊNCIA

2.1. O prazo de vigência do contrato será de 12 (doze) meses, contados da data da assinatura do contrato, podendo ser prorrogado, a critério da PMETRP, nos termos do inciso I, artigo 57, da Lei 8.666/93.

2.2. Durante o período de vigência do contrato os gestores técnicos deverão informar através de relatório os dias em que os serviços permaneceram paralisados em decorrência de chuvas ou força maior, impossibilitando a execução de serviços.

2.2. Do recebimento dos Serviços:

2.2.1. A CONTRATADA deverá solicitar em 02 (duas) vias, o recebimento dos serviços, tendo a CONTRATANTE o prazo de até 05 (cinco) dias úteis para lavrar o Termo de Recebimento Provisório de conclusão dos serviços, procedendo a um minucioso exame a fim de recebê-los provisoriamente.

2.2.2. O Termo de Recebimento Provisório somente será lavrado se todos os serviços estiverem concluídos e aceitos pela CONTRATANTE. Quando não aceitos, será lavrado Termo de Não Recebimento, o que importará na anulação da solicitação feita anteriormente, devendo a CONTRATADA, após atendidas todas as exigências, solicitar novamente o recebimento dos serviços.

2.2.3. Decorridos 05 (cinco) dias úteis do Termo do Recebimento Provisório, desde que corrigidos eventuais defeitos surgidos neste período, a CONTRATANTE deverá lavrar o Termo de Recebimento Definitivo.

2.2.4. Os termos de Recebimento Provisório e Definitivo não eximirão a CONTRATADA das responsabilidades decorrentes do contrato e da legislação em vigor.

CLÁUSULA TERCEIRA - DO VALOR DO CONTRATO E DOS PREÇOS

3.1. Pela prestação dos serviços objeto desta avença, a CONTRATADA receberá as quantias individuais constante de sua proposta comercial, inserta às fls. ____, dos autos que deram origem ao presente termo, perfazendo um total de **R\$ _____**(reais).

3.2. As despesas oriundas da presente licitação correrão por conta da dotação orçamentária da seguinte Natureza de Despesa: 4.4.90.51.00 (Obras e Instalações) e 3.3.90.39.00 (Outro Serviços Terceiro – Pessoa Jurídica) do Orçamento da Prefeitura do Município da Estância Turística de Ribeirão Pires. Poderão ainda utilizar orçamentos oriundo de Convênios Estaduais e Federais, onerando suas dotações, correspondente ao exercício de 2023 e exercício vindouro.

3.3. Os valores incluídos nesta cláusula incluem todos os custos e benefícios decorrentes de trabalhos executados em horas extraordinárias, trabalhos noturnos, dominicais e em feriados, de modo a constituírem a única e total contraprestação pela execução dos serviços e fornecimento de materiais objeto deste instrumento.

3.4. A CONTRATADA obriga-se a aceitar nas mesmas condições contratuais, os acréscimos ou supressões que se fizerem necessários, até o limite de 25% (vinte e cinco por cento) do valor do contrato atualizado.

Prefeitura do Município da Estância Turística de Ribeirão Pires

CLÁUSULA QUARTA - CONDIÇÕES DE PAGAMENTO

4.1. As medições para efeitos de pagamento devem conter somente os serviços efetivamente executados mensalmente.

4.2. A CONTRATADA efetuará sua medição e deverá apresentá-la a CONTRATANTE até o segundo dia útil do mês subsequente ao do período de medição.

4.3. A CONTRATANTE, dentro do prazo de (05) cinco dias úteis contados da data de apresentação da medição pela CONTRATADA, deverá proceder a seu exame, aprovando-a, e liberando a seguir para que a CONTRATADA expeça as respectivas faturas.

4.4. Para recebimento do pagamento pelos serviços executados e constantes na medição aprovada, a CONTRATADA emitirá as respectivas faturas.

4.5. O pagamento da medição será efetuado em até 30 (trinta) dias, após a emissão da nota fiscal.

4.5.1. A critério da Administração, o pagamento poderá ser efetuado através de cheque nominal emitido pela Prefeitura, que deverá ser retirado no setor da secretaria de Finanças, sito a Rua Miguel Prisco, 288 – prédio do paço Municipal, ou depositado em conta bancária do interessado, que deverá fornecer seu número por escrito.

4.5.2. O pagamento da primeira medição será vinculado à apresentação do número de Anotação de Responsabilidade Técnica (A.R.T.) do Engenheiro responsável, Preposto e Residente e cópia do recibo correspondente. O não fornecimento da A.R.T., faculta à CONTRATANTE a aplicação de sanção constituída em multa de 5% (cinco por cento) sobre o valor total atualizado do contrato.

CLÁUSULA QUINTA - DAS OBRIGAÇÕES

5.1. DA CONTRATADA:

5.1.1. Para a execução do objeto, a CONTRATADA deverá observar as diretrizes básicas recomendadas pelas especificações dos serviços definidos no anexo II do presente termo, que fica fazendo parte integrante do presente contrato.

5.1.2. Manter na direção dos serviços, profissional legalmente habilitado pelo CREA/CAU, que será seu preposto.

5.1.3. Substituir, dentro de 24 (vinte e quatro) horas o pessoal cuja presença no local dos serviços for julgada inconveniente pela CONTRATANTE, incluindo seu responsável pelos serviços.

5.1.4. Analisar do ponto de vista executivo, os documentos técnicos integrantes do contrato e comunicar por escrito a Secretaria de Zeladoria e Manutenção Urbana da CONTRATANTE as discrepâncias, omissões ou erros, inclusive quaisquer transgressões às Normas Técnicas, regulamentos ou lei, no prazo de 15 (quinze) dias contados da data da assinatura do Contrato, sendo que a comunicação não ensejará a CONTRATADA o direito de reclamar no futuro, quaisquer prejuízos que julgar haver sofrido, quer administrativa ou judicialmente.

5.1.5. Promover a organização técnica e administrativa dos serviços, objeto do contrato, de modo a conduzi-los eficaz e eficientemente, de acordo com os documentos e especificações que integram o contrato, no prazo determinado.

Prefeitura do Município da Estância Turística de Ribeirão Pires

5.1.6. Conduzir os serviços em estrita observância com as normas da Legislação Federal, Estadual e Municipal cumprindo as determinações dos Poderes Públicos, mantendo o local dos serviços sempre limpo e nas melhores condições de segurança, higiene e disciplina.

5.1.7. Refazer às suas expensas, os serviços executados em desacordo com o estabelecido no contrato e os que apresentarem defeitos de material ou vício de construção, de acordo com a legislação aplicável.

5.1.8. Adotar medidas, precauções e cuidados tendentes a evitar danos materiais e pessoais a seus prepostos e a terceiros, pelos quais será inteira responsável.

5.1.9. Responder, civil e criminalmente por todos os danos, perdas e prejuízos que por dolo ou culpa no cumprimento do contrato venha direta ou indiretamente provocar ou causar por si ou por seus empregados à CONTRATANTE ou terceiros.

5.1.10. Comunicar a Secretaria de Zeladoria e Manutenção Urbana da CONTRATANTE, no prazo de 24 (vinte e quatro) horas, qualquer ocorrência anormal ou acidente que se verifique no local dos serviços.

5.1.11. Cumprir todas as solicitações e exigências feitas pela CONTRATANTE, que serão fornecidas por escrito, desde que não infrinjam qualquer condição contratual.

5.1.12. Prestar todo esclarecimento ou informação solicitada pela CONTRATANTE, ou por seus prepostos, garantindo-lhes o acesso, a qualquer tempo, ao local dos serviços, bem como aos documentos relativos aos serviços executados ou em execução.

5.1.13. Responder, em caso de paralisação não autorizada dos serviços.

5.1.14. Não poderá a CONTRATADA paralisar os serviços em decorrência de retenção de pagamentos causados por ele, por desatendimento ao disposto nas cláusulas.

5.1.15. A CONTRATADA é responsável pelos danos causados diretamente à Administração ou a terceiros, decorrentes de sua culpa ou dolo na execução do contrato, não excluindo ou reduzindo essa responsabilidade a fiscalização ou o acompanhamento pelo órgão interessado. (Art. 70 da Lei 8.666/93).

5.1.16. A CONTRATADA é responsável pelos encargos trabalhistas, previdenciários, fiscais e comerciais resultantes da execução do contrato. (Art. 71 da Lei 8.666/93).

5.1.17. A inadimplência da Contratada, com referência aos encargos estabelecidos no item 5.1.16, não transfere à Administração Pública a responsabilidade por seu pagamento, nem poderá onerar o objeto do contrato ou restringir a regularização e o uso das obras e edificações, inclusive perante o Registro de Imóveis. (Art. 71 da Lei 8.666/93, § 1º).

5.2. DA CONTRATANTE:

5.2.1. A CONTRATANTE registrará as deficiências porventura existentes na execução dos serviços, comunicando a CONTRATADA para imediata correção, sem prejuízo da aplicação das penalidades previstas;

5.2.2. Aprovar a execução dos serviços;

5.2.3. Efetuar os pagamentos da forma estabelecida na Cláusula Quarta;

5.2.4. Indicar funcionário da Prefeitura para representá-la, e que também fiscalizará a execução dos serviços;

Prefeitura do Município da Estância Turística de Ribeirão Pires

5.2.5. Indicar um responsável pelo acompanhamento do contrato, que figurará como gestor do presente, a quem deve dirigir-se o representante da CONTRATADA para dirimir quaisquer questões pertinentes à presente avença.

5.2.6. Verificar e aprovar os serviços executados;

5.2.7. Providenciar a emissão das “ordens de serviço”, bem como das demais ordens de serviços específicas, que à critério da fiscalização, sejam necessárias para o controle e início de etapas dos serviços pela CONTRATADA.

5.2.8. Fornecer todos os esclarecimentos e informações necessários ao fiel cumprimento do contrato;

5.2.9. Zelar pela boa qualidade do serviço, bem como estimular sua eficiência, receber e apurar reclamações dos usuários.

CLAUSULA SEXTA - DA FISCALIZAÇÃO

6.1. Não obstante o fato de a CONTRATADA ser a única e exclusiva responsável pela execução do objeto desta avença, a CONTRATANTE, através de sua própria equipe ou de prepostos formalmente designados, sem restringir a plenitude desta responsabilidade, exercerá a mais ampla e completa fiscalização dos serviços em execução a fim de verificar se no seu desenvolvimento estão sendo observadas as especificações e demais requisitos previstos no presente Termo de Contrato, reservando-se o direito de rejeitar os serviços que, a seu critério, não forem considerados satisfatórios.

6.2. Na eventualidade de ocorrência de qualquer falha de execução em que os serviços tenham sido executados fora das especificações da Fiscalização, será a CONTRATADA notificada para que regularize esses serviços, sob pena de não o fazendo, ser declarada inidônea, sem prejuízo das demais penalidades.

CLÁUSULA SÉTIMA - DAS PENALIDADES

7.1. Salvo ocorrência de caso fortuito ou de força maior, devidamente justificada e comprovada, ao não cumprimento, por parte da CONTRATADA das obrigações assumidas, ou a infringência de preceitos legais pertinentes, serão aplicadas segundo a gravidade da falta, as multas de acordo com os termos dos artigos 86, 87, 88 da Lei Federal n.º 8.666/93 e suas alterações, que individualmente ou somadas, não poderão ultrapassar 10 % (dez por cento) do valor do contrato.

7.1.1. Na hipótese de rescisão contratual, além da aplicação da multa correspondente, aplicar-se-á suspensão temporária ao direito de licitar com a Prefeitura Municipal da Estância Turística de Ribeirão Pires, bem como o impedimento de com ela contratar, por período não superior a 02 (dois) anos.

7.2. Declaração de inidoneidade, quando a CONTRATADA deixar de cumprir as obrigações assumidas, praticando falta grave, dolosa ou culposa.

7.3. As multas eventualmente aplicadas serão irreversíveis, mesmo que os atos ou fatos que as originaram sejam reparados.

CLÁUSULA OITAVA – DA SEGURANÇA DO TRABALHO

8.1. A CONTRATADA deve obedecer em seu trabalho, as determinações da Lei n.º 6514 de 22/12/77 que altera o Capítulo V Título II, regulamentado pela Portaria 3214 de 08/06/78 do Ministério do Trabalho, e as suas Normas Regulamentadoras e os Procedimentos Básicos, aplicáveis à execução específica das tarefas, conforme segue:

Prefeitura do Município da Estância Turística de Ribeirão Pires

8.1.1. Os funcionários de sua responsabilidade, envolvidos nos trabalhos discriminados no Contrato, deverão estar uniformizados, com roupas profissionais e portando cartões individuais de identificação (Crachás).

8.1.2. Certificar-se de que a equipe de funcionário sob sua responsabilidade possui todo o equipamento de segurança necessário ao serviço e exigir o seu uso.

8.1.3. Transmitir-lhes claramente as Normas de Segurança aplicáveis, dedicando especial consideração à execução de tarefas fora da rotina.

8.1.4. Somente será permitido o transporte de pessoal através de veículos próprios para esse fim.

8.2. Das obrigações da CONTRATADA:

8.2.1. Instruir e esclarecer a seus funcionários sobre as medidas de segurança e precauções relativas às peculiaridades dos serviços;

8.2.2. Fazer cumprir as normas de segurança do trabalho a que estão obrigados todos os funcionários sem exceção;

8.2.3. Designar somente pessoal devidamente habilitado para a execução de cada tarefa;

8.2.4. Manter-se a par das alterações introduzidas nas normas de segurança do trabalho transmitindo-as a seus subordinados;

8.2.5. Estudar as causas dos acidentes e incidentes e fazer cumprir as medidas que possam evitar a sua repetição;

8.2.6. Relacionar-se continuamente com o Órgão responsável pela obra ou serviço e com o Órgão responsável pela Segurança do Trabalho, objetivando identificar meios para aumentar o nível de segurança do trabalho.

CLÁUSULA NONA - DA RESCISÃO CONTRATUAL

9.1. São causas de rescisão contratual por ato unilateral e escrito da Administração os casos abaixo enumerados:

9.1.1. Descumprimento de cláusulas contratuais, especificações, projetos ou prazos;

9.1.2. Cumprimento irregular de cláusulas contratuais, especificações, projetos e prazos;

9.1.3. Lentidão no cumprimento do contrato, levando a Administração a comprovar a impossibilidade da conclusão dos serviços, nos prazos estipulados;

9.1.4. Atraso injustificado no início dos serviços;

9.1.5. Paralisação injustificada da execução dos serviços;

9.1.6. Subcontratação total ou parcial do seu objeto, sem a prévia autorização da CONTRATANTE, por escrito;

9.1.7. Desatendimento das determinações regulares da autoridade designada para acompanhar e fiscalizar a sua execução, assim como as de seus superiores.

9.1.8. Cometimento reiterado de faltas na sua execução;

Prefeitura do Município da Estância Turística de Ribeirão Pires

9.1.9. Decretação de falência ou a instauração de insolvência civil;

9.1.10. Alteração social ou a modificação da finalidade ou da estrutura da empresa, que prejudique a execução do contrato;

9.1.11. Razões de interesse público, de alta relevância e amplo conhecimento, justificadas e determinadas pela máxima autoridade da esfera administrativa a que está subordinado a CONTRATANTE e exaradas no processo administrativo a que se refere o contrato;

9.1.12. Ocorrência de caso fortuito ou de força maior, regularmente comprovada, impeditiva da execução do Contrato.

9.2. É permitida a rescisão amigável, por acordo entre as partes, mediante autorização escrita e fundamentada da autoridade competente, reduzida a termo no processo a que se refere o contrato, desde que haja conveniência da CONTRATANTE.

9.3. Constituem as causas da rescisão do contrato:

9.3.1. A supressão por parte da CONTRATANTE, de obras ou serviços acarretando modificação do valor inicial do Contrato além do limite permitido;

9.3.2. O atraso superior a 90 (noventa) dias, dos pagamentos devidos pela CONTRATANTE decorrentes de obras ou serviços, ou parcelas destes, já recebidos ou executados, salvo em caso de calamidade pública, grave perturbação da ordem interna ou guerra, assegurado ao contratado o direito de optar pela suspensão do cumprimento de suas obrigações até que seja normalizada a situação, caso em que sua decisão deverá ser comunicada por escrito à CONTRATANTE;

9.4. Nos casos de rescisão, sem que haja culpa da CONTRATADA, será esta ressarcida dos prejuízos regularmente comprovados quando sofridos por esta.

9.5. O descumprimento de cláusulas contratuais, especificações, projetos e prazos, acarretam as seguintes consequências:

9.5.1. Assunção imediata do objeto do contrato, no estado e local em que se encontrar, por ato próprio da CONTRATANTE;

9.5.2. Ocupação e utilização do local, instalações, equipamentos, material e pessoal empregado na execução do contrato, necessário a sua continuidade;

9.5.3. Retenção dos créditos decorrentes do contrato até o limite dos prejuízos causados à CONTRATANTE.

9.6. Constitui causa de suspensão do contrato:

9.6.1. A ordem escrita da Administração, por prazo não superior a 120 (cento e vinte) dias, salvo em caso de calamidade pública, grave perturbação da ordem interna ou guerra, ou ainda por repetidas suspensões que totalizem o mesmo prazo, independentemente do pagamento obrigatório de indenizações pelas sucessivas e contratualmente imprevistas desmobilizações e mobilizações e outras previstas asseguradas ao contratado, nesses casos, o direito de optar pela suspensão do cumprimento das obrigações assumidas até, que seja normalizada a situação;

CLÁUSULA DÉCIMA - DA RENUNCIA DE DIREITOS

Prefeitura do Município da Estância Turística de Ribeirão Pires

10.1. O não exercício por parte da CONTRATANTE de qualquer direito ou faculdade a mesma concedida no presente Termo de Contrato, não importará em renúncia ou novação, podendo a CONTRATANTE vir a exercê-lo a qualquer tempo.

CLÁUSULA DÉCIMA PRIMEIRA- FORÇA MAIOR

11.1. A parte que não estiver em mora não será responsabilizada pelo não cumprimento de suas obrigações, quando motivada por caso fortuito ou motivo de força maior nos termos do Novo Código Civil Brasileiro, sendo considerados como caso fortuito os eventos de natureza e, como motivos de força maior, os oriundos de atos praticados por terceiros e que comprovadamente independem da vontade das partes.

CLÁUSULA DÉCIMA SEGUNDA – DAS DISPOSIÇÕES GERAIS

12.1. O presente Termo de Contrato reger-se-á segundo as disposições contidas na Lei 8.666/93, atualizada pela Lei 8.883/94 e alterações posteriores, pelas suas cláusulas, pelo edital de Pregão Eletrônico n.º 119/2023 e pela proposta da CONTRATADA, inserta às fls.____ do Processo de Compras n.º 4735/2023.

12.2. Constatando-se erro na Nota Fiscal emitida, a CONTRATANTE reserva-se no direito de devolvê-la, considerando, para fins de pagamento, a data de recebimento da Nota Fiscal devidamente corrigida.

CLÁUSULA DÉCIMA TERCEIRA - DO FORO

13.1. Para solução de quaisquer questões ou controvérsias relacionadas com o presente Termo de Contrato, fica desde já eleito o foro da comarca de Ribeirão Pires, com renúncia expressa de qualquer outro por mais privilegiado que seja.

E assim, por estarem justas e contratadas, as partes assinam o presente Termo de Contrato em 04 (quatro) vias de igual teor e para o mesmo fim, juntamente com as testemunhas ao final nomeadas.

**PREFEITURA DO MUNICÍPIO DA ESTÂNCIA TURÍSTICA DE RIBEIRÃO PIRES, ____ DE
____ DE 2023.**

RAPHAEL PINHEIRO VOLPI
Secretário de Zeladoria e Manutenção Urbana

(CONTRATADA)

TESTEMUNHAS:

1) _____
RG:

2) _____
RG:

Prefeitura do Município da Estância Turística de Ribeirão Pires

TERMO DE CIÊNCIA E DE NOTIFICAÇÃO (Contratos)

CONTRATANTE: _____

CONTRATADO: _____

CONTRATO Nº (DE ORIGEM): _____

OBJETO: Contratação de empresa para fabricação, fornecimento e instalação de materiais em espaços públicos.

Pelo presente TERMO, nós, abaixo identificados:

3. Estamos CIENTES de que:

- f) o ajuste acima referido, seus aditamentos, bem como o acompanhamento de sua execução contratual, estarão sujeitos a análise e julgamento pelo Tribunal de Contas do Estado de São Paulo, cujo trâmite processual ocorrerá pelo sistema eletrônico;
- g) poderemos ter acesso ao processo, tendo vista e extraindo cópias das manifestações de interesse, Despachos e Decisões, mediante regular cadastramento no Sistema de Processo Eletrônico, em consonância com o estabelecido na Resolução nº 01/2011 do TCESP;
- h) além de disponíveis no processo eletrônico, todos os Despachos e Decisões que vierem a ser tomados, relativamente ao aludido processo, serão publicados no Diário Oficial do Estado, Caderno do Poder Legislativo, parte do Tribunal de Contas do Estado de São Paulo, em conformidade com o artigo 90 da Lei Complementar nº 709, de 14 de janeiro de 1993, iniciando-se, a partir de então, a contagem dos prazos processuais, conforme regras do Código de Processo Civil;
- i) as informações pessoais dos responsáveis pela contratante e interessados estão cadastradas no módulo eletrônico do “Cadastro Corporativo TCESP – CadTCESP”, nos termos previstos no Artigo 2º das Instruções nº01/2020, conforme “Declaração(ões) de Atualização Cadastral” anexa (s);
- j) é de exclusiva responsabilidade do contratado manter seus dados sempre atualizados.

4. Damo-nos por NOTIFICADOS para:

- c) O acompanhamento dos atos do processo até seu julgamento final e consequente publicação;
- d) Se for o caso e de nosso interesse, nos prazos e nas formas legais e regimentais, exercer o direito de defesa, interpor recursos e o que mais couber.

LOCAL e DATA: _____

AUTORIDADE MÁXIMA DO ÓRGÃO/ENTIDADE:

Nome: _____

Cargo: _____

CPF: _____

RESPONSÁVEIS PELA HOMOLOGAÇÃO DO CERTAME OU RATIFICAÇÃO DA DISPENSA/INEXIGIBILIDADE DE LICITAÇÃO:

Nome: _____

Cargo: _____

CPF: _____

Prefeitura do Município da Estância Turística de Ribeirão Pires

Assinatura: _____

RESPONSÁVEIS QUE ASSINARAM O AJUSTE:

Pelo contratante:

Nome: _____

Cargo: _____

CPF: _____

Assinatura: _____

Pela contratada:

Nome: _____

Cargo: _____

CPF: _____

Assinatura: _____

ORDENADOR DE DESPESAS DA CONTRATANTE:

Nome: _____

Cargo: _____

CPF: _____

Assinatura: _____

GESTOR(ES) DO CONTRATO:

Nome: _____

Cargo: _____

CPF: _____

Assinatura: _____

DEMAIS RESPONSÁVEIS (*):

Tipo de ato sob sua responsabilidade: _____

Nome: _____

Cargo: _____

CPF: _____

Assinatura: _____

(*) - O Termo de Ciência e Notificação e/ou Cadastro do(s) Responsável(is) deve identificar as pessoas físicas que tenham concorrido para a prática do ato jurídico, na condição de ordenador da despesa; de partes contratantes; de responsáveis por ações de acompanhamento, monitoramento e avaliação; de responsáveis por processos licitatórios; de responsáveis por prestações de contas; de responsáveis com atribuições previstas em atos legais ou administrativos e de interessados relacionados a processos de competência deste Tribunal. Na hipótese de prestações de contas, caso o signatário do parecer conclusivo seja distinto daqueles já arrolados como subscritores do Termo de Ciência e Notificação, será ele objeto de notificação específica. *(inciso acrescido pela Resolução nº 11/2021).*

ANEXO XII

Cópia do Decreto 6068/09